東三省民報

本報每日出兩大張星期日並附
贈畫報一張不另收費帳單
獨訂閱畫報者每期本城收
奉小洋四元外埠六元郵費在內

社址　瀋陽大南門裡文廟胡同
電報　有綫掛號三〇四六號　無綫掛號二六三九號
電話　經理部六六九號　編輯部七八七號

價目
報費　本城　零售每份奉小洋三元每月現洋二元半年五元五角全年拾二元　外埠　每月現洋壹圓貳角半年陸元陸角全年拾三元貳角日本上歐美每月另加郵費九角
廣告　以英方吋為單位每吋能容五號字三十六字每日刊費現大洋捌角長期特別減價詳章函索即奉

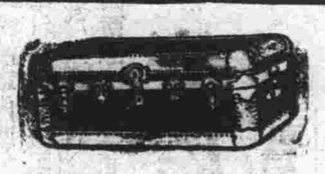

鴻泰箱廠的衣箱是……

△講經濟者……不可不買
△有衣服者……不可不買
△將婚嫁者……不可不買
△擬出洋者……不可不買
△欲旅行者……不可不買

廠址　瀋陽大西邊門外六十號　北平崇內大街第十七號

◀印有樣本函索即寄▶

介紹藝術　張華泰洋服店

優劣之判由比較而定藝術之高下亦復如是紀泰因工價貴賤而可以定其優劣高下工價貴者其藝術未必盡高賤者未必盡下鄙人七八年前每置西服多在張華泰以其藝術高也嗣因一般風說某某等處新設洋服店係西人主持其藝更高不免爲好奇心趨加以眾議結果徒感其貴未見其高也而於馬褂一項尤難使人滿意近著張華泰舊製較之他家所製其優點實多比及復至該號定製馬褂其藝術之進步更有甚於前者絕非其他洋服店所可比倫而其手工價格僅現大洋六元較之工價定爲金票十四五元乃至二十元者所省不啻五六倍益徵工貴者其藝未必盡高工賤者未必盡低鄙人本著服之經驗比較如是復因晚近國人之藝術輒爲外人虛聲所掩故不惜表而出之或亦提倡國人藝術之一道歟

介紹人鄒作華

全國唯一照相通信機關　東北新聞影片社

承攝印各種電影片
出賣東北時事影片
供給東北新聞照片
瀋陽十一緯路一四〇號
電話總局二一〇五號
無線電報掛號一七五八號

法國皮隆氏九一四●

凡花柳疾病
舉論新起舊發
以及先天梅毒
惟用此
法國皮隆氏九一四
立見神效
本品兼治瘰疾　天生氏喉症
再驗能一切疾患症　功效神速

【注意】
惟此真正法國皮隆氏九一四
方能根本撲滅梅毒
購時請明其牌　勿購偽藥

總經理　上海北京路二號　立興洋行
分經理　各埠各大藥房公司

紅血丸

燕醫生補丸

血足之人胃強精足體力健全如服燕醫生紅血丸必得上述之效果因此丸含有適量鐵質而鐵質爲補血唯一之聖品也

爲通大便增胃量清肝火健精神之良藥欲保體質健康者幸勿延遲

解血毒　止咳嗽　引病出外

中國各埠大藥房均有批發

上海博物院路老德記洋行　北京漢口香港廣東奉天各分行

爲送節禮者設計

年來圜法緊羅　物價奇昂　而世俗之節令餽贈　又不能不勉爲應酬　既經濟　請購八王寺金星啤酒雙料醬油　以之送贈親友　且適用　至於裝璜精美　攜帶便利　猶其餘事

價目
啤酒　大瓶每打四元七角每箱四打十九元八角
小瓶每打三元每小箱四打十二元六角每大箱六打十九元特稅在內
雙料醬油　每瓶四角每打四元八角

瀋陽八王寺啤酒汽水醬油公司啓
中國電話九九三號　又一九零七號

兜安氏秘製保腎丸

此丸專治腎虧所致之膀胱炎背腰痛風濕痛水腫沙石淋大腳風腦糸痛臂筋痛小便停住小便不通小便不禁小便淋漓小便帶血小孩尿床等服必有效

索書券
附奉郵票二分請給兜安氏彩西健身篇刊有八段錦操法者一冊寄至下列地址
地址
姓名
報名

上海江西路兜安氏西藥公司啟

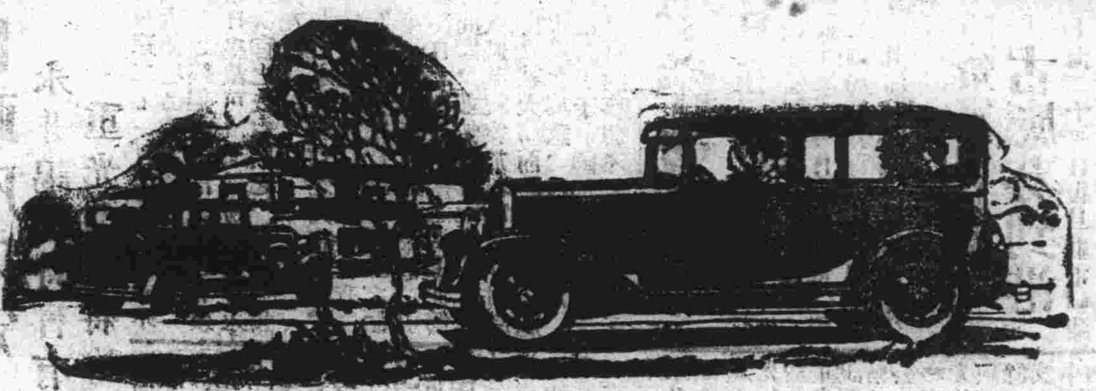

道濟汽車之新供獻

新式道濟八缸汽車其設備之完善實足令人驚駭茲舉其數端如下

電水壺爲下降式與衆不同
雙吸風器工作便利節省燃料
勾背汽壓容積爲二二〇•七立方寸
四輪內部設有美國最著名之油濫帶均係外漲式無論上山爬嶺極爲可靠
濫帶之旁設有保險簧以避免車之震動
車身構造爲整個鋼板作成因無接縫故無可厭之磨擦聲
前面坐位可照開車人之肥瘦隨意前後移動

以上種種皆道濟廠之新供獻請君一試便知言之非謬也

美商公懋洋行謹啟　總行設天津法租界二號路二十五號　電話三〇一二八號　三三五六

分行設　北平　哈爾濱　青島　遼寧　大連
本行駐遼寧辦事處設大西邊門外十一緯路一二九號　中國電話一五三一號

官銀號總廣告

晉陝善後交商楊負責

劉郁芬宋哲元投誠中央允收編

吉鴻昌抵寧所部暫駐豫南勦匪

【昨晚北平電話】南京二十二日電、山西善後、中央初擬交趙戴文收拾、趙表示不就、現決定交商震負責、商正託人向中央接洽、又陝西善後、決交楊虎城辦理、關於劉郁芬、宋哲元各部投誠事件、中央可以寬容收編、但須離開陝甘、蔣中正本日(二十二日)有親筆函交由楊虎城代表何玉麟帶回、指示陝西善後辦法、並令楊推薦陝西省委云、

【南京二十一日本報專電】楊虎城軍、由靈寶西進、篠(十七日)克函谷關、巧(十八日)達閿鄉、敵由沙坡退潼關、所有陝西天塹要隘迭被我攻克、楊限一週內克潼關、

【南京二十一日本報專電】漢口二十日電、軍息、楊虎城軍別動隊、刪(十五)銑(十六)開始向西安進攻、劉正與劉郁芬部激戰、退陝馮軍、集中華陰者二萬、留潼關約五千、

【昨晚北平電話】上海二十一日電、吉鴻昌二十一日下午三時由周口乘機赴京、據談所部已由中央派員點驗、本人帶一師、張印湘帶一師、此次來京謁蔣、係報告所部收編情形、並請示駐防地點、昨晚蔣在總部設宴招待、劉鎮華、張之江、李鳴鐘、賀耀祖等均列席、對於西北善後問題、有所討論、蔣表示吉部軍費可以確定、並令該部暫駐豫南勦匪、

【南京二十一日本報專電】二十二路總指揮吉鴻昌、馬(二十一)日由漢乘飛機來京、下午晉謁蔣主席、面陳要公、

【昨晚北平電話】某方消息、中央將畀劉鎮華以西北宣撫使名義、率劉茂恩、石振清兩部、入陝甘辦理善後、聞馬福祥近表示不願返甘云、

閻馮汪會於傅公祠

閻之態度不甚消極

約法起草會仍開會

【昨晚北平電話】某方消息、閻、馮、汪、抵太原後、連日在傅公祠開會、閻之態度不甚消極、汪等原準備日內先後離并、嗣經閻勸告、故未成行、商震徐永昌奉召昨日(二十一日)遄返太原、

【太原電】十九日上午八時、擴大會議開約法起草會、出席汪精衛、陳公博、謝持、鄒魯等十八人、主席汪精衛、主席提議國權章內關於中央權限之『國際通商之經營與管理』一項應行刪去、決議通過、又中央對於教育應止於基本原則之制定、至教育行政則應委之地方、公共衞生亦應歸地方管轄、此兩點亦經修正通過、

董旅將接防張垣

晉軍準備撤至渾源

平漢線石部北移開至順德爲止

【昨晚北平電話】平漢線石友三部主力、正向北移動、開至順德爲止、

【昨晚北平電話】平綏線晉軍、準備撤防渾源、將來察哈爾防務、由東北第一軍第五旅董英斌部接防、所部現已開動、先頭部隊、已抵懷來、

【北平二十一日復旦社電】東北軍十五旅董英斌部第十五團、奉命接防張垣、

暹羅親王 昨午到平

【昨晚北平電話】暹羅親王及其隨員等九人、昨日(二十一日)下午抵津、今日(二十二日)上午九時專車來平、正午十二時、到達東站、歡迎情形甚爲熱烈、該王在平遊覽日程如下『二十二日三海天安門、二十三日雍和宮孔廟天壇故宮、二十四日三殿古物陳列所』

顧維鈞母在滬開弔

往奠者不下千餘人

張學良派代表致祭

【上海二十二日電】顧維鈞號(二十日)在滬爲母開弔、蔣夫人發喪、到張羣、方本仁、董康、王景岐、張公權、錢新之等、不下千餘人、唐紹儀、王寵惠、徐世昌、黃郛、王正廷、吳鐵城、孫寶琦、何豐林、金榮、鄭毓秀、朱啟鈐、均贈輓聯祭文、極一時之盛、

【又電】顧維鈞母開弔、奠者千餘人、張學良派代表致祭、

凱旋會

南京昨晨盛大舉行

蔣等均親出席演說

【昨晚北平電話】南京二十二日電、各界歡迎蔣總司令及討逆將士凱旋大會、今日(二十一日)上午九時在南京公共體育場舉行、蔣暨國府各要人、均有演說、

何成濬定月底再召開

湘鄂贛綏靖會議

劉建緒在平瀏設綏靖處

【昨晚北平電話】漢口二十一日電、武漢軍駐防地點、現已大體分配就緒、敎導三師、開大冶勦匪、夏斗寅部駐鄂中、蔣光鼐師駐湘鄂路、岳維峻、蔡廷楷、徐源泉、蕭之楚、劉培緒等部、先後運漢、並規定徐源泉部駐武勝關一帶、岳維峻部駐花園一帶、

【南京二十一日本報專電】湘省府決定在平瀏設綏靖處、任劉建緒爲處長、劉卽赴平江規畫成立、已呈准蔣主席抽調十師兵力肅清三省殘匪、各師現已開拔、何成濬定月底再召集三省綏靖會議、回鄂將領及三省獨立旅長以上官佐均出席、擬依照前次計劃、酌加修改經費月五十萬、

德使昨晚可到瀋入京

那威公使未及祭譚

致電外部表示歉意

【南京二十一日本報專電】德使卜爾熙、偕參贊南下、養(二十二日)晚可抵瀋、卽乘晚快車來京晤外王、那威公使因赴華北視察甫返瀋、致外賓公祭譚院長未及參加、馬(二十一)電外部、深表歉意、

閻馮未下野之前

軍事照原計畫進行

吳鐵城對平新聞界談話

【北平二十一日特訊】中央委員吳鐵城此次來平爲于學忠監誓、並因華北黨務整理問題、須與各方商洽、故酬酢頗忙、現監誓任務業經終了、日內卽由平返瀋、卽由海道南下、返京覆命、乃於昨日午後二時在北京飯店接見平市新聞界、到通信社報館、記者三十餘人、至二時半吳氏由外返、略事休息、卽就北京飯店大客廳接見、入坐後略事寒暄、

吳氏談話

首由吳氏致詞、略謂兄弟到平、因事務繁忙、無多大時間、故定一時間、接見平津新聞界、邀請大家談談、平津新聞界在過去半年中、在軍閥勢力壓迫之下不能將北方眞正的輿論宣布出來、不能將北方確切事實宣布出來、使全國人民知道、在那個環境中、兄弟相信平津新聞界於無可奈何中、精神上感受很多痛苦、更相信今後此種痛苦不但能夠解除、且不會再有此種痛苦、兄弟在未離平前、深願逐項答復平津新聞界諸君所詢之問題、此次中央軍之勝利、表面上爲國民黨之勝利、實爲全國人民之勝利、國民黨不過代表負責任、代表全國人民一致之公意、以全國人民建設國家的主張、及種種意思、整理爲方案來建設國家、一方要將國民黨建設國家的方針及計畫樹立於全國、不但要求全國民衆對之表同情、同時更要求全國人民援助國民黨、使國民黨在消極方面排除一切障礙、積極方面將國家切切實實的建設起來、此次中原戰事已經歷半年多、犧牲很大、此種犧牲、可以給全國人民一個很大的敎訓、就是如有野心家要破壞統一、破壞和平、另組政府、不但會發生戰事、而且發生很重大的損失、這種損失是全國人民的損失、卽此也可給野心家一個敎訓、就是在全國民衆一致熱烈要求強有力政府來建設國家的濃厚空氣之中、企圖另設一國家或另組政府、無論其有若何大的勢力、其結果必歸於失敗、現在反動勢力業經打破、正在辦理軍事善後、在軍事完全結束以後、言論界諸君前此所受軍事及暴力的壓迫當然沒有了、諸君對國民黨建設國家有什麽意思、或對國民黨、對時局有什麽問題、要指示或要問兄弟兄弟在可能範圍內可以答復云云、

答記者問

吳氏致詞後、就各記者詢問、逐一答復、其大意如下、(一)南軍事在閻馮未下野、或離開軍隊意思以前明白向全國人民及中央政府表示下野、所有軍事當然照以前計畫進行、中央軍與東北軍的行動完全爲一致的、(二)兄弟在奉時聽張副司令說暫時無來平意、因軍政諸問題、蔣總司令及張副司令最近將晤面商談一切、(三)取消苛捐雜稅要有一定步驟、與計劃、當東北軍入關時、我在奉天已聞張副司令談將來擬將一切苛捐雜稅及崇文門稅關呈請政府一律取消、但軍事稍定政府方面當能取消、不過須有一定的計劃、國家財政在戰時須量入爲出、平時量出爲入、將來一定可以取消、(四)關於在北平設陪都、張溥泉是否會說過、我不知道、張溥泉、惟繁榮北平、不僅賴設立政府、或河北省政府、其他各方面着想利用經濟文化、方法尙多、我們應從經濟文化繁榮北平、在本年一月間我在平時會講繁榮北平方法、使北平作爲練兵中樞、文化中心、遊覽中心等、(五)關於一路兩局從略、(申述理由已見報)初、張副司令不知晉軍無抵抗而撤退、所以有此者、因東北人關之局、一局兩長事、本不應有、爲便於運兵及輸送軍需品起見、乃從權委人、俟軍事稍定、此問題自能解決、津浦路通車現在準備中、(六)關於華北黨務、中央所以要整理者、因爲以前有許多糾紛、時常發生有干涉政治的幼稚行動、過去糾紛、乃因北方黨務名爲國民黨、而暗中操縱者爲改組派大同盟及新中華會等小團體小組織、使各方時時發生糾紛、中央在上半年已派人來整理改革、所以中央趁此時機、徹底加以清理、使北方黨務從建設方面來做、使北方民衆認識過去黨務非眞正的國民黨、而爲改組派新中份子、并將國民黨眞的面目、給北方人民看、爲便於工作起見、所以北方黨部除河北省黨部及平津兩市黨部外、其餘縣市黨部一律暫停活動云云、

莫德惠

抵列寧格勒

【列寧格勒二十日蘇聯社電】由莫德惠領導之中國代表團一部、已抵此間、擬研究列寧格勒之文化的及實業的發展、該團人員尙有中東路副局長伊[illegible]麥羅夫伴從、

肅清綁匪

國府令各地

限期三個月

【南京二十一日電】國民政府頃通電各地、以各都市綁匪、橫行無忌、限三個月內、肅清綁匪、

第四次太平洋會議

定下月一日在杭舉行

【南京二十一日本報專電】第四次太平洋會議、將在杭州舉行、下月東(一日)日開幕、代會長查祚斯已來華、

平漢車

通至新鄉

沙河橋修復

【北平二十一日復旦社電】沙河橋已修復、平漢車馬(二十一日)通新鄉、

【北平二十一日復旦社電】平漢路副局長鄧恩海馬(二十一日)赴瀋、謁張(學良)報告路務、

陳策定期赴梧

古應芬到港

【上海二十一日復旦社電】陳策奉命日內赴梧、古應芬皓(十九日)到港、滇軍連日佔領邕寧附近要隘距邕現祇十五里、

日政府內定小幡使德

永井謁蔣時曾有侮辱語氣

重光葵晤蔣斡旋請求諒解

【東京二十一日聯合社電】小幡大使現已內定爲駐德大使、請日皇裁可、卽當奏請、又外務省對於永井次官之失言問題、最近經過正式閣議、表明態度如左、「一」關於永井次官之失言問題、因永井謁蔣中正時曾有「我以一等國待遇中國」之語、(一)尙未接到正式公電、現在日本對于中國之派遣使節問題、並無交涉之意思、此次赴華視察旅行中之永井次官、就大局而論、乃爲探聽蔣氏之眞意、以求其諒解、竟謂對于中國加以侮辱云云、實爲夢想不到之事件云云、

【南京二十一日聯合社電】日本永井次官在十八日與蔣氏會見時、提及關於駐華公使問題、謂日本擬以對於英美及其他一等國派遣大使之手續對待中國、而貴國竟忽視此誠意出拒絕之態度、關於中日兩國之親善上不勝遺憾之至云云、以求蔣氏之反省、蔣當卽答復謂「我中央政府只知基於國民之眞意而行動、如君所云、或有誤解、亦未可知、事既如此、兩國當局除先努力解去國民之誤解別無他法、倘誤解掃除、自然不成問題云云、此種派遣公使問題、

【南京二十一日聯合社電】蔣中正、在國府紀念週演說、以永井次官「以一等國待遇中國」之言爲侮辱詞、日方對此頗爲重視、二十日永井次官、重光代理公使、上村領事等、關於此事件協議至更深、結果由重光代理公使來京周旋、徹底說明、故永井次官之眞意、請求諒解、本日午後二時重光代理公使當往訪蔣氏、

【南京二十一日聯合社電】重光代理公使、於本日午後四時與蔣介石會見、會談約一時有餘、又在本日之會談、全爲外交上之應酬辭、並未談及其他事項云、

【南京二十一日電】日外務次官永井定養(二十二日)赴滬、有(二十五日)赴青島、轉往平津東三省考察、

「政府責任今後更重」

黨政人員應改去毛病求新生命

蔣在中央國府兩紀念週之報告

【南京二十一日電】號(二十日)晨國府紀念週、蔣主席報告、討逆軍事告一段落、政府各同志應力圖求改去壞毛病、而求得新生命、因政治是無止境的、要天天有進步、吾人缺點弱點固多、但知而能改、方有希望、有人批評我們說不能行、發許多宣言、擬許多計畫、多不見諸事實、吾人自檢成績、焉得不承認、現時之外交與內政、遺留着很多痛心之處、前日有某國之外交官對本席說、我以一等國視中國、故來徵求關於公使之意見、尊意云何、此等侮辱、何等可痛、究竟爲何受人如此欺侮與凌迫、各同志應加深省、集中力量、負此艱鉅、國家之基礎鞏固、革命方可完成、中國與列強並駕、達到平等地位、九時中央黨部紀念週、蔣報告、謂黨員應守紀律、勿視黨爲特殊階級、可供個人權利活動、一般社會以黨員多爲個人謀幸福、少爲民衆求利益、致對於本黨常抱不滿之態度、控告黨員違法之案、指不勝屈、殊足痛心、故黨員如以黨的名義招搖撞騙、應照普通法律加重治罪、不稍瞻徇、務望爲本黨名譽前途加以顧惜、本席亦誓本此旨進行、以求貫徹、使法紀不致失墜、

【又電】中央號(二十日)晨紀念週、到七百餘人、蔣領導行禮、並作報告、略謂討逆戰事終了、本黨主義能否實現、全視今後工作如何、本黨生死關頭、不在討伐閻馮之先、而在討伐閻馮之後、本黨各級黨部及同志、在過去均難免錯誤、社會幾視本黨同志爲特殊階級、黨部不能爲人民謀幸福、此誠危險已極、吾人應自反省、改正過去錯誤、努力新的建設、次由陳銘樞講演軍民分治、黨政合作、打破以軍長政的成例及黨政間的隔閡、十一時散、

國府命令

【南京二十一日本報專電】國民政府馬日(二十一日)命令、(一)行政院呈、據軍政部長何應欽呈、請任命周兆棠爲軍政部軍需署工程處科長、劉潤公黃毅民爲軍政部軍需署工程處主任課員、莊爾爲軍政部軍需署工程處主任技正、陳尙直朱福保爲軍政部軍需署工程處技正、應照准此令、(二)行政院呈、據鐵道部長孫科呈稱、科長歐陽悅費哲民蕭柏、技正李耀祥、技士夏憲財、李懋、劉國珍、唐天穀等、呈懇辭職、請免本職、應照准此令、(三)行政院呈、據鐵道部長孫科呈、請任命張震西陳公哲爲鐵道部科長、陳淡黃漢和爲鐵道部技正、黃玉瑜爲鐵道部技士、應照准此令、

東北交通委員會材料招標廣告

本會現奉東北交通委員會核准購置機關材料名稱數量等項列表於左、凡願承辦者、希即先期來會登記領取標單並索閱詳章、其已登記者、即派員領取或函索標單爲要、

購置機關	材料名稱	數量	開標日期	交貨地點	備考
吉敦路	軌道汽車	兩台	十一月三日下午三時	大連	
本會	呼海鐵路泥河橋梁鋼板桁		展期至十一月七日開標		

(一)錦州交通大學禮堂藏書樓暖汽電燈等項工程
(二)投標各商均須遵照投標簡章辦理否則無效
(三)投標押款現大洋一千元圖說費五元(一圖說費無論得標與否概不發還)
(四)自登報日起除星期及例假外每日午前九時至十二時午後二時至五時可到會領取圖說標單及投標簡章
(五)開標日期定於十一月二十四日下午三時在東北交通委員會會議室當衆開標

復旦通訊社遷移啓事

啟者敝社因原址不敷自本月二十日起遷移一經路中間成平里一三六號特此知照

本報緊要啓事

新民、黑山、四平街、孫家台、洮南、八面城、吉林、營口、通遼、綏化、錦西、樣子哨、范家屯、岫岩、阿城、遼陽、「熱河朝陽」、九台、北鎮、安鎮、溝子、泰來、熊岳、滿溝、鳳城、中望奎、興城、本溪、公主嶺、驛縣、北票、長春、海倫、梨樹、新立屯、海龍、嶺、哈爾濱、大東溝、盤山、呼蘭、蓮江口、方正、寬甸、各分社均鑒、查尙欠費、爲數甚鉅、屢經函索迄未見惠、本應照章停報、並向各承保處照數追索、特爲顧全顏面、及便利閱者起見、爰特展期至本月底爲止、務希於三十日以前將所有欠費掃數清匯、如再遲延、本報限於資力、除照章停報外、定卽向承保人索償、或訴追欠費、需款孔殷、諸希亮察、

力古洋行

日站浪速通十番地

大減價

本行運到大疋法國絲絨及各種冬季衣料最全無不備齊請主顧速來參觀莫失良機

印度綢緞莊啓

本號新到最上等 最時新的 綢緞綢貨 織花 絲絨 花緞繁多 貨品精良 搜羅宏富 有美

威埠劃爲行政區

前日行政院會議之各項議決

【南京二十一日本報專電】馬(二十一日)行政院會議、王正廷主席、決議案、(一)南京市政府呈稱、查職府與江蘇省政府劃分省市區域一案、前奉鈞院令飭暫從緩辦、自應恪遵、現在軍事業告結束、似應賡續辦理、理合呈請鑒核、俯賜令飭內政部、迅即召集江蘇省政府及職政府、雙方會議執行、省市劃界及交割事宜、以利進行案、決議、照辦、(二)內政部呈爲關於威海衛城內區域管轄問題、擬威海衛城內各團體、請將該城劃歸威海衛管理公署管理、核與省市縣勘界條例之規定、尚屬相符、似應准如所請、分令遵辦、決議、照內政部所擬辦法、威海衛城畫歸威海衛管理公署管轄區域、名稱定爲威海衛行政區、(三)內政部呈以軍事將告結束、請核定內政會議召集日期案、決議、二十年一月十五日正式召集、(四)浙省政府呈稱職員財政廳第三科科長張開第辭職、遺缺擬以林鈞任接充、又第二科科長潘浙、業經免職、遺缺擬以蔣元新兼任、請鑒核轉呈國府分別任免案、決議、照轉呈政府任免、(五)蒙藏委員會呈爲烏蘭察布盟烏拉特薩旗署理札薩克印務協理台吉題爾和多爾濟、及記名副協理石拉布多理沙克都爾塔爲記名副協理案、決議、照轉呈政府分別任命記名、

悲壯嚴肅之譚靈奉移盛況

執紼者總計萬餘人　沿途經過軍民致敬

【南京通訊】故行政院長譚延闓、於十七日舉行移靈典禮、儀式隆重、民衆參觀者人山人海、其詳情如左、

移靈典禮

晨七時許、參加典禮者己絡繹而至、成賢街譚公館門前、車水馬龍、紛至沓來、蔣主席及黨國要人胡漢民王寵惠戴季陶李石曾蔡元培吳稚暉等均到、八時半舉行移靈典禮、(一)中央委員國府委員國葬典禮委員等就位、(二)奏哀樂、(三)獻花、(四)讀文、(五)默哀、(六)行三鞠躬禮、(七)奏哀樂、(八)啟靈、同時獅子山要塞鳴砲十九響、九時零五分、移靈禮成、各行列遂開始出發、首由鐵甲車二輛靜街、計第一行列由總指揮谷正倫乘黑馬執旗開道、由騎兵二名護旗又二名各執黨國旗、國旗在左、黨旗在右、第二行列爲海軍樂隊及海軍、陸軍樂隊及警備第一旅士兵一營、第三行列爲警察樂隊及警察隊、由首都警察廳長吳思豫率領、第四行列爲國府樂隊及黨政軍各機關職員各團體代表、第五行列爲京市府樂隊步兵一團、遺像亭、譚氏生前所乘之馬四匹、中央執監委員、國府委員、各院部會長官、暨譚氏親故家屬等、譚氏靈柩由三十人恭抬、最後爲家族車並以騎兵殿其後、計參與典禮執紼步送者、總計不下萬餘人、蔣主席胡漢民蔡元培李石曾吳稚暉宋子文邵元沖等、均由譚宅步行、經寶泰街、鼓樓、中山馬路、新街口、臚政牌樓、二郎廟、延齡巷、楊公井、膺鳌巷、常府街、復成橋、遂至第一公園、蔣主席衣淡黃色戎裝、譚氏靈柩所經之處、民衆都脫帽致敬、步哨軍警咸立正舉槍行禮、沿途民衆人山人海、極悲壯嚴肅氣象、

移靈情形

上午十一時三刻各行列始抵第一公園門首、自兩唐克車爲先導、各行列依次在門外、分左右站立、執紼者如蔣主席胡漢民戴傳賢王寵惠李石曾吳稚暉蔡元培朱培德及各部長各司長各師長文武長官先後入內、譚院長之子伕扶柩及靈位相繼入內、

場內布置

第一公園門首紮素牌坊、高及數丈、入內兩旁均以黑白布圍繞、路旁由童子軍及軍警分站崗位、原有各亭台均以松柏紮成素亭、

靈堂布置

靈堂設烈士祠、四週均懸以輓聯、前紮一松柏亭、供各處所送花圈、計五百餘只、靈堂正中懸譚氏全身遺像、旁懸國民政府輓聯云、『望重鈞樞、勳隆黨國、』『名垂宇宙、靈爲星辰、』外首懸蔣中正輓聯云、『救國仗同心、犧任艱危、大難甫夷公竟去、』『匡時資偉略、綢繆建設、羣倫失望我逾悲、』旁爲胡漢民聯云、『景星明月歸天上、』『和氣春風在眼中、』外爲于右任聯云、『抱武侯兩句話、』『爲民國一完人、』此外李煜瀛張人傑吳敬恆蔡元培鈕永建葉楚傖魯滌平孫科王寵惠張輝瓚王正廷王伯羣陳果夫張羣邵元沖及各省省政府各委員京內各機關長官之對聯、均分懸靈堂外圍四周、外賓致送花圈者、有日代使重光葵及上村等、靈堂臨時均裝電燈、前面之素牌坊高及五丈、靈柩卽停於靈堂正中、

停靈典禮

譚氏靈柩進第一公園至靈堂後、中委府委各院部長軍政要人分立靈堂前、行停靈禮、鳴炮十九發、(教導師第一師野戰炮)當由中央執監委員、國府委員、各院部會長國葬典禮委員、親故家屬、恭扶靈櫬入靈堂、蔣主席佩勛章二、衣禮服、蔣夫人亦偕戴傳賢夫人親入靈堂弔唁、一時三十分行停靈禮、秩序如下、(一)就位、(二)奏哀樂、(三)獻花(蔣主席)、(四)讀文、(五)默哀、(六)行三鞠躬禮、(七)奏哀樂、(八)禮成、時己一時五十分矣、

祭文

中華民國十九年庚午歲十月十七日、國葬典禮委員宋子文等、謹奉行政院長茶陵譚公靈櫬卽安於第一公園、儀衛既陳、玄闥未局、敬致誥詞、以妥神依、其辭曰、登假背世、陟降在斯、載遷雲輴、宅安於茲、百靈將護、肸蠁布垂、神其妥侑、永昭赫曦、謹誥、

横貫美洲飛行

婦女幼童造成新紀錄

【紐阿克二十日電】女航空家英加勒斯女士、昨日由勞斯安吉爾斯飛抵此間、共計需時二十五小時又三十六分、此次爲婦女横貫美洲之新紀錄、布克氏係一年僅十六之童子、由勞斯安士勒斯飛至紐阿克、需時二十三小時又四十七分、是爲幼童横貫美洲之新紀錄云、

電權

雙方正繼續討論

【哈爾濱二十一日快訊】昨日午後一時、東鐵電權會議專門委員會、仍在路局會議、討論至午後二時許散會、聞雙方委員所依據以討論者、係華方於開會以前、提出關於公務電報議題數項、東鐵委員審慮後、予以答覆、具體意見、約共四端、李德言據以轉電交通委員會、得覆報可、故此次所談者、卽此四點云、

稅欵如有損失

由主管官吏賠償

【南京二十一日電】財政部迹據各徵收機關呈報徵收未解之稅欵因值戰事及匪亂、致遭損失、請准核銷案件多起、特通令各機關遵照會計則例二十九條之規定、依限解繳金庫、否則如有損失、應由主管官負責賠償、不得諉諸事變、呈請核銷、

哈慈善會……△

請各友邦賑濟遼災

日前發出通啟希望同情援助

【哈爾濱二十一日快訊】哈爾濱慈善會以遼西災情深重、國內仁人、雖竭力救濟、然終屬杯水車薪、現擬廣爲捐欵、舉凡世界各友邦、均擬實行募集、昨己發出通啟、爰錄誌如下、敬啟者、蓋以鄰國有唇齒相關之情、友邦有聲氣應求之義、親善友邦、爲國家之實、博施濟衆、乃惻隱之心、患難臨境、則互相扶持、災劫頻仍、則協力救濟、有互助之精神、方足與言親善、有慈悲之關念、方能以勸博施、是鄰里聯絡之微、遠不如友邦親善之著也、當一九二一年俄國窩瓦河一帶、連遭荒旱之災、難民二千五百萬之多、華人解囊以助糧石、民國十二年日本罹地震之患、災民二十四萬餘人、中國竭力募賑巨欵、凡朝野官紳士商氏衆、皆知互相救濟之義、誠屬惻隱之心、所感而發現、友邦親善之實際也、中國近年屢遭奇災、刀兵水旱、風雹蝗蝻、種種浩劫、遍地降臨、西北各省被災最重、連遭荒旱、於茲三年、樹皮草根、剝挖淨盡、鵓雀穴鼠羅掘已空、現有數百萬嗷嗷待哺之災民、賣妻鬻子無主、竟致殺人而食、慘苦之狀、己達極點、又今歲入伏以後、霪雨連綿、遼西一帶山水暴發、江河氾濫、十餘縣盡成澤國、湮沒良田三百餘萬畝、沖毀房舍十餘萬間、斃淹居民萬餘人、財產物品損失殆盡、不分貧富俱成餓莩、富者服毒求死、貧者食土以生、現在待賑之災民、有四十五萬之多、無衣食、露居野宿、悲哀慘苦之情、令人痛心疾首、時當秋末、轉瞬嚴冬、涼風侵入、寒氣逐體、其當時未死于泥水者、終必死於凍餒、雖國內官商士紳及各慈善團體、極力設法救濟、無如災區遼闊、杯水車薪、難救萬一、爲災民呼籲力盡神疲惟冀我親善友邦、慨發惻隱之心、奮起悲憫之念、施以互助勸募之力、俾敝國西北遼西之處、奄奄待斃之災民、得一線生活之路、則功德無量焉、此乃關於救濟災民之善謀、本會職責攸關、是以登報公告、凡我友邦朝野貴公官紳士商大仁人大善士、統希垂玆、普救助賑災民、則敝國數百萬災黎同感大德無既矣此致世界各友邦公鑒、中國慈善會聯合總會、駐哈辦事處公啟、

公務員任用條例

自明年元旦起施行

【南京二十一日電】銓敘部呈公務員任用條例、國府公佈、自二十年元旦施行、現任公務員甄別期限、應以本年十二月爲止、擬請通令中央地方各機關、所有本年九月底以前任用人員、限本年內塡具甄別審查表、送部審查、頃府己通令照辦、

東鐵決恢復沿線十六小站

【哈爾濱二十二日快訊】東鐵沿線不關重要之小站十六處於運輸不甚繁忙時、照例停止辦事、現在出口運輸、卽將開始、故車務處擬將上述東西南三線小站十六處恢復、但修理站房、預備車輛、以備車站職員棲居、需費金魯布一萬三千八百元、車務處昨己呈請局長支撥云、

粵民用航空下月初開航

滬蓉航行無望

【上海二十一日電】港電、八路總部批復航空處指定珠江、西江、曲江、英德、長江五機、爲民用航空機、委胡漢賢爲交通科長、負責籌備、下月初開航、先辦汕頭、梧州、北海三線、

【漢口二十一日電】聶開一在渝與劉湘交涉滬蓉航空事件、無結果、效(十九日)旋漢、定馬(二十一日)乘機飛滬復命、

臧啟芳以五事勗僚屬

由瀋回津後在市府紀念週演說

【天津通信】本市臧啟芳市長、赴瀋報告公事畢、己於昨日(二十日)早車返津、卽出席於市府紀念週、除關於黨務政治、己由葉科長張科長分別報告外、當以五事勉勵屬員、俾收各職員以身作則之效、計爲(一)遵守辦公時間、本府辦公時間、每日上午自八點半起至十二點止、下午自兩點起至五點半止、共七個鐘點、早己通知在案、現在尚須鄭重聲明者、卽希望同人等以充分健全之精神、絕對遵守、嗣後並要派員專司考勤之責、如上下午有遲到早退者卽以曠職論、(二)辦稿手續、各科處撰擬稿件手續務求敏捷、如最要者隨到隨辦當時發出、次要者限一日、平常各件、至遲亦不得過二日、以勉積壓誤事之弊、(三)掃除官僚習氣、本府同人既要以身作則、必須將舊日官僚習氣、掃除淨盡、卽府內差役亦須訓練使之對外和平接物、不得稍存衙門故習、務使實現平民式的市政府、(四)人人須要廉潔、廉潔政府四字、早己喧嚷全國、惟欲求其實現、非同仁等做到各個人之品行端正不爲功、同時對於俸給一項、必於各個人相當之生活範圍內加以充分注意務期足以養廉、庶可免不正當事件之發生、尚望同人等力自檢束、以免干咎戾、(五)職員考試、本府職員之能否稱職、將來須經一番甄別、以便拔用眞正人才、俾免濫竽而悞要公、並擬以最新式合乎科學的測驗行之、以覘各個人之操行成績暨學識優劣、總期以能者在職爲宗旨、以上五事、盼望同人等一致奮勉、冀作到福市利民之市政府云云、

蘇俄徵兵

日前又募一批歸國

【哈爾濱二十一日快訊】昨日早十時五分、在哈新徵之蘇聯新兵三十二名、乘七一三三號三等專車一等出發回國、所著仍爲在哈新製之黃呢軍服、各蘇聯僑民赴站相送者仍在十數人左右、聞前後新兵已回國者、約百六十餘人、此祇就本埠而言、沿站徵集、隨時歸國者猶不在內、聞總數亦有百餘人云、

日海軍冒雨演習

阿武隈艦撞傷北上艦腹

【東京二十二日聯合社電】據宮內省發表、自昨夜以來、海上大雨、風强浪高、日皇在前艦橋作戰室統裁作戰、不時由軍令部長、將戰況上奏、日皇終夜無暇睡眠、目下日皇之御召艦、正向大阪灣航行云、

【東京二十二日聯合社電】日本參加在南太平洋上舉行之海軍大演習第二期決戰之特設第三艦所屬之第七戰隊、於二十一日未明、冒巨風猛雨、由小笠原島西南北進、至午前三時二等巡洋艦阿武隈、因轉舵之誤、致與戰艦隊二等巡洋艦北上、橫腹衝突、阿武隈之艦首卽突於北上之艦腹、該艦腹大破、水兵船員幸無死傷、第七戰隊長伊地知少將、卽轉乘古鷹、玉野二巡洋艦、參加演習、海軍省以此次巡洋艦衝突、爲從來未有之事件、爲調查之眞相、擬在最近組織查問委員會、作愼重之審議云、

【東京二十二日聯合社電】日本海軍省關於軍艦阿武隈與北上衝突事件、發表其內情如左、軍艦阿武隈於二十一日午後三時三分、因舵機發生故障、當失去航行之自由、以致艦首與北上之左舷中部接觸、北上現受他艦之護衛、目下正向橫須賀迴航中、又在兩艦衝突之際、阿武隈之船員三等機關兵伊藤龜吉、己行方不明云、

炭坑瓦斯爆發

礦工數百人被生埋　但大部仍保全生命

德炭坑之不幸

【德國亞罕二十一日聯合社電】在亞罕東北之愛爾斯德魯炭坑、本日坑內之瓦斯突然爆發、當將坑內作業之礦夫三百名、全部生埋於坑內、又因炭坑內爆發、而在坑口之機械室及村內之家屋數處、皆全部爆破云、

【德國亞罕二十一日聯合社電】惹起大慘事之愛爾斯德魯炭坑、目下與內部連絡之電話、業經復舊、當經探詢結果、判明坑夫皆在地下極深之處避難、其數約爲三百至四百名、大部分仍保持其生命、迄今之死傷約在五十名左右云、

日陸相

病無轉機

【東京二十二日聯合社電】宇垣陸相之病體、其後並無轉好之形勢、今秋之特別大演習、亦未扈從日皇參加、若至十一月下旬、仍無到省辦公之可能、當然提出辭職、其後任將由現任朝鮮軍司令官南大將接充、阿部代理陸相、有親補第四師團長之形勢、彼時倘南大將拒絕就任陸相、或卽以阿部代理陸相繼任云、

日海軍大演習中一飛機失事

當時沉沒海底　死一人傷三名

【東京二十一日聯合社電】據海軍省發表、軍艦加賀所屬之飛機、由一等兵曹安木敏夫駕駛、參加海軍大演習、於二十一日午前十一時半、在北緯三十二度至東緯一百三十九度十三分之洋上、正置飛行中墜落、機體當時沉沒海底、駕駛者亦無救出希望、惟有同乘者之舟木忠夫中尉、與松木武雄三等兵負傷、當被驅逐艦野風救助云、

昭和製鋼所問題

技術委員會前日開會仍無結果　多獅島築港亦尚有調查之必要

【東京二十一日聯合社電】日本當局關於昭和製鋼所候補地及多獅島築港計畫之技術家委員會、於二十一日午後一時起、在東京滿鐵支社開會、當由國波博士以下委員五名出席協議、但仍未得到最後之決定、至午後四時散會、又決定在二十八日續行開會、俟將態度決定後、卽開總會、在開委員會之後、滿鐵之服部技術顧問、關於多獅島築港事件、由技術上觀之、己備有極好之條件、該處乃爲天然之不凍港、惟對於工事費用等問題、尚有調查之必要、當局如在支出經費之決心、多獅島築港、當有充分實現之可能云、

【東京二十一日聯合社電】爲協議設置滿鐵昭和製鋼所並新義州多獅島可否築港之委員會、二十一日在滿鐵東京支社開會、滿鐵方面、特派服部顧問根橋技術課長出席、當經協議結果、對于製鋼所計畫、認定由技術上着眼、在新義州設置雖有可能性、然就鋼材市價暴落與八幡製鐵所之官民合作化之各種情況而論、昭和製鋼所、反有妨害該業統制之弊害、故可將昭和製鋼所計劃放棄、可將由德國購入之製鋼機械、(約八百萬元)酌量相當之價格、讓與新設之製鐵會社、實爲適當之處置云、

山梨賄案

第七次公判　廿六日開庭

【東京二十二日聯合社電】山梨大將之第七次公判、于二十六日午前九時在東京地方裁判所開庭、刻下正着手訊問證人云、

鬼將軍作鬼

西班牙前參謀總長　瓦里尼拉將軍逝世

【馬德里二十日聯合社電】西班牙著名之鬼將軍前參謀總長瓦里尼拉將軍、目下已達九十二歲之高齡、於本日死去、將軍在一八九六年古巴獨立戰爭之當時、曾立有極大之勇名、在古巴大施屠殺、革命軍聞風不寒而慄之情況、迄今尚爲一般人所記憶云、

斷癮神速戒煙大王出世

戒煙珍品　全壽丹

黑海同胞新生幸福到了

鴉片之毒性

鴉片流毒盡人皆知、特積而成癮、身體上發生種種妨害、茲將鴉片毒性說明如左、
(一)損害腦部功能使腦力有減無增、致行動覺悟不能自由
(二)妨害臟腑功用
(三)消耗全身津液是以口津胃汁均致減少、故喜食糖菓
(四)血汁變壞致血內養氣不足、故面目暗黑口舌污穢
(五)失生新去瘀之功能、以胃不消化、大便常閉結不通、糞滯腸內、吸液管收吸糞質化入血內運行週身、故氣色昏暗、面黃口臭、煙氣發出不能近人

全壽丹▲功效異尋常

此藥不吐不瀉、眠食如常、仍可照常辦事、無論男女老少、有病無病、以及打嗎啡吸海洛英等癮、癮淺者服十天、癮深者服二十天內外、定可一律戒絕、減藥之時、百病不犯、斷癮以後、毫無痛苦、永無後患、此藥純粹用上等藥材配析、內中毫無鴉片嗎啡海洛英等麻醉性藥品、假如每次吸煙一錢之癮、服藥十元之譜、定可戒除、外埠函戒煙者、將欵由郵局或銀行匯到、藥交郵局遞送、不悞、郵票亦可代價、外埠函購外加郵費大洋二角

全壽丹定價每包八十粒大洋二元

東三省總經售處遼寧小西關祠堂分所對過　大生藥房　電話二千五百廿號

天氣涼爽適黑海同胞登岸之際勿失良機

百援製藥公司週年紀念減價八扣

自本月十七日起至二十七日止

遼寧小西關大街　電話一二八四號

新益腦

每瓶現洋二元各處皆有代理店

能奪天地造化的神經衰弱特效藥

一、健忘　二、失眠　三、精神恍惚　四、噩夢驚懼　五、心跳遇事多疑恐怖　六、肋間神經病　七、遺精陰萎　八、四肢麻痺　九、好怒性情燥　十、頭痛　十一、氣暈頭　十二、狂遇事糊塗　十三、天資魯鈍癡呆　……本藥完全由國人製成的

北平南寧分設遼寧[illegible]樓　介福綢緞貨莊　十六日起秋季特別大減價一月　九扣　[illegible]皆備　定價低廉　比衆不同　[illegible]荷　各界人士　名閨淑女　惠臨選購　不勝榮幸至之！

東三省

資本　二〇,〇〇〇,〇〇〇元　各種存款　承辦定期活期各種存款經分各號均可商辦手續敏捷利息從優各種放款　承辦定期信用往來透支暨各種定期抵押放款　匯兌匯票匯信匯　匯兌貨幣

本號聯合發行準備庫現大洋兌換券「丁」天津上海鈔［illegible］「一」本號奉大洋匯兌券在東三省境內本總分號一律免費匯兌「二」本號哈大洋券在遼寧省城本總分號及吉黑兩省各分號「三」免費匯兌「甲」奉大洋匯兌券「乙」哈大洋券「丙」遼寧四行

大洋總號［illegible］本總分號一律代理匯兌概不加水但以上三項如兌外幣或現洋以及電匯須酌收匯費「四」天津上海鈔票大洋在遼寧省境各大城鎮本總分號及長春哈爾濱各分號均可兌［illegible］

2918

永備牌

此爲眞正永備牌整體電池耐用經久光明力足別種莫及

謹防偽品冒充認明一面華文一面英文之貼紙爲記

EVEREADY

却彼睡魔

飢火熄而睡魔來非其人懶乃其肝懶也君苟肝經鬱滯而覺飯後昏沉或兼頭痛頭暈舌胎口苦便秘面疹痔疼口臭泄瀉痢疾諸症須速服韋廉士紅色清導丸以療之

清導丸効大而性和對於治療上述諸症四川榮縣程家場薛君嗜九近曾來書云「鄙人常患頭暈便難精神疲倦飯後昏沉後知清導丸有平肝和木潤便清熱之功乃試服之果然諸症俱去體健神清矣」

遠東總發行上海江西路六十號韋廉士醫生藥局
各埠藥房均有出售

赤帝司天 赤子苦矣

赤帝司天流金爍石以嬰孩嬌嫩之身軀搏爍石流金之天氣其不病者幾希是故霍亂痢疾泄瀉熱病等症獨甚於此時亦獨險於此時焉嬰孩自己藥片素以保赤之功聞名於世一瓶在手萬病無憂赤帝雖殘令嗣無恙不亦樂乎

安徽宣城崔步雲書莊崔君景之云「鄙人常以嬰孩自己藥片治愈小兒食積發熱腹瀉等症近因時氣不佳偶感不適亦服此片而安藥到病除誠非虛語邇來小兒康健實出嬰孩自己藥片之賜也」

嬰孩自己藥片係爲小兒特製之專藥
總發行上海江西路六十號韋廉士藥局
各藥房均有出售

健康秘訣

安邊前縣長陳君紹虞之感言

或問中華各界聞人如醫生律師長官文士以及新聞記者每於報端贊美韋廉士紅色補丸者其故何在曰是皆推己及人之心有以驅使之耳因若輩出自身之經驗知此丸確爲補血健腦無愧天下馳名家庭良藥乃深冀其同病相憐者亦得嘗之共享康强之樂即如陝西安邊前縣長陳君紹虞近亦來書亟稱斯丸之功請爲發表其盛意蓋亦猶是耳陳君現寓山西太原新道街八號其來書云「鄙人體質虛弱時患腰疼氣喘咳嗽心忡夜不安眠等症歷經醫治時愈時發於民十八供職陝西安邊縣長因操勞過度飲食大減諸症復作雖遍嘗各藥乃功效毫無嗣經友人張瑞九君介紹試服韋廉士紅色補丸病勢稍減兩瓶服罄大有轉機四瓶未完諸病若失神增胃健轉弱爲强是皆韋廉士紅色補丸之功也請爲發表以爲同病者告焉」

韋廉士紅色補丸宜女宜男宜老宜少凡疾病之由血虧腦弱而起者均奏神效　遠東總發行所上海江西路六十號韋廉士醫生藥局　各埠藥房均有出售

CINE SERVICE STATION
22 CHIYODA-DORI

PATHE-BABY AND AGFA
CINEMATOGRAPHS
SERVICE
(DEVELOPING CHARGE CHEAPEST)

百代電影機器材料俱全
矮克發電影機器　十六米粒膠片

〔購買會開辦〕
分十個月交欵
每月抽籤一次
仲籤者將本機贈送
日期本月中起
九米粒半
十六米粒

洗像版時價最低廉

家庭電影公司

日站　千代田通二二番地
日電　三三六零番

銀粒仁丹 白粒

不怕病魔
仁丹爲世界馳名聖藥
防疫治疾救急扶危
一粒能治百病病家服之
能驅病魔不復侵擾

大［illegible］量［illegible］（藥味與粒之大小俱同前）
日金拾錢包（八十粒裝）增爲百五十粒
日金二拾錢包（百六拾五粒裝）增爲三百二十粒
日金三拾錢（加留金）（二百五十粒裝）增爲四百粒
日金五拾錢包（五百五十粒裝）增爲壹千粒
特製大瓶（大瓶入）（二千二百粒）日金［illegible］

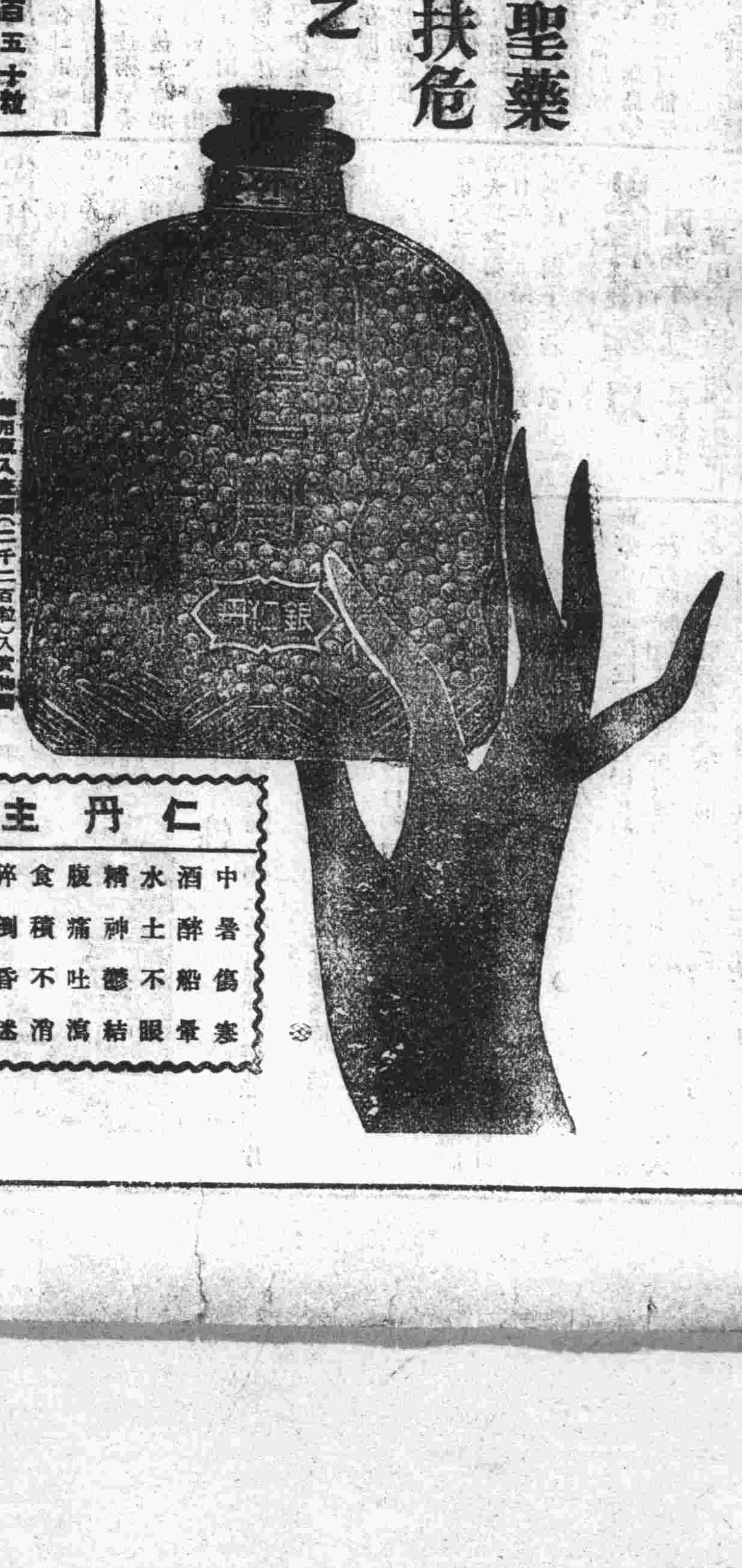

實用瓶入壺圖（二千二百粒）入實物圖

仁丹主治

中暑傷寒	酒醉船暈	水土不服	精神鬱結	腹痛吐瀉	食積不消	卒倒昏迷	虛弱貧血	頭痛目眩	時行病疾

德昌慶綢緞呢絨大減價
重湖縐每尺只售六毛八至八毛八△各色閃花廠緞每尺只售七毛八至八毛八△各色純毛嗶嘰每尺只售六毛五至八毛四　△△惠顧帳料　△△格外歡迎　△△金字半價　△△字光奉送△餘如細綉明旗袍印花旗袍京染布疋化粧物品一律賤賣
地址大西門裡中國銀行對門　電話二三八六

歡迎投稿

溥儀之拜堂子　（芸）

清宮每屆冬至與元旦，有拜堂子之典，所謂堂子，係一卑陋小屋，內極湫暗，外傳爲祀狐仙之所，實則其地爲宮中厠所舊址，清兵入宮時，有某宮人殉節於此，多爾袞慮其爲厲，每屆時歲，必具牲牢致祭，主祭爲皇帝，低首入小屋，捧牲敬獻，宮中人亦多鄭重其事，其意半惑於孤鬼之說，半以至尊致祭之宮人，生者亦與榮施，溥儀年漸長，力欲破除迷信，一次屆拜堂子之典，心頗非之，且以皇帝俯首祭狐鬼，尤爲妄誕，致祭時，勉强在堂子門外，草草一揖躬而去，事爲太妃所聞，曰：『祭祀不恭，或觸神怒，』溥儀尤曉曉置辯，且言不日將毁小屋，置神龕於溷中，以驗有無神鬼，一日薄暮，溥儀無意中偶經堂子門前，聞堂內戛戛有聲，異之，堂門平時固嚴扃，乃攀門檻，就窗櫺破孔中內矚，彷彿有一女鬼，披髮伸舌，滿身掛紙錢，張手破扉欲出，溥儀大驚，狂號而逃，一時宮內盛傳溥儀遇鬼，後有知其內幕者，謂溥儀所見女鬼，係一宮人所扮，因聞有毁屋之言，深慮被難宮人失祭，特飾鬼以愚之，且知其色厲內荏，決不敢破屏一窺眞相也，溥儀不察，果中其計，自是每值拜堂子，奉牲入獻，必恭必敬，不敢稍存輕褻之念矣。

瀋水

和方代表耀庭年到知非未覺非轆轤詩五首　（續）

方伯周國勝

數載奔波少息跡，兩行熱淚滿征衣；愁來欲解終難解，年到知非未覺非。天禍神州無樂土，軍與民國兆危機；河山破碎空搔首，俯仰蒼天淚涕郗。災黎遍野果安歸？極目鄉關夢寐稀！客邸幾朝觀燕舞，邊城此日看鴻飛。命由天定誰强定，年到知非未覺非；往事不堪回首憶，平生素願與心違。節屆中秋朝露晞，芸窗客裏正依依；流光刹那西風急，每序終更北雁歸。數載奔波徒自勵，幾番感觸受貽譏；嗟予蹀躞邊城裡，年到知非未覺非。

雜感

諸城王光宇

飄零此處寄愁身，石上三生想有因；司馬青衫增感慨，馮驩彈鋏倍傷神。這莫逆旅客中味，敢作浮生夢裏人；熱血塡膺心不已，一番抖擻一番新。

于右任重游木瀆記　（浦玉書）

國府審計院長于右任，在民十七年秋，從光福看桂花過木瀆，歸飲石家飯店，於席間應該飯店主人之求，書就『老桂花開天下香，看花走遍太湖旁，歸舟木瀆猶堪記，多謝石家鲃肺湯』一紙贈之。主人以于老爲黨國聞人，所書彌足珍貴，特懸諸壁間，於是石家鲃肺湯，雖名馳遐邇矣。玆者，于氏又爲其故室黃夫人覓地築壙，於上月二十八日偕秘書李壽亭，隨員李祥麟及侍從等一行五人，來木瀆，午膳於石家飯店，該店主人事前接其函告，已預備紙墨，請其重行揮毫，藉作紀念。于氏到店後，陡見壁間懸李根源氏一聯，聯云：『老饕亂點袁公譜，小吃徐尋石氏湯。』（旁註于氏鲃字有誤）。又龍陵張自明和于氏原韻一首云：『菊花文酒和生香，乘興停橈木瀆旁，聞道于髯曾飲此，痴饞且試石家湯。』于老見之，一笑置之。並對該飯店主人云：『字是人造的，他講我差，我講不差。』並云：「我上次寫的一張，已經舊了，我還替你寫一張。」揮毫之下，仍是照寫：「老桂花開天下香，看花走遍太湖旁，歸舟木瀆猶堪記，多謝石家鲃肺湯。」並註：「此爲余十七年之舊作也，主人囑再書之。」此老可謂風趣極矣，余執教在木瀆，偶遇該店主人，道及當時情形，足資茗邊談助，因紀之如此。

＊＊＊＊＊

成佛　（九）

甲乙二人作滬遊，自禾附車，乘客幾滿，至淞站，客愈衆，有緇流，手牟尼，衣布衲，遍視坐處，苦無容膝所，乃側足立於甲乙坐旁，適有售日報者，甲起購之，僧遂乘隙而坐，甲回顧坐處，已被僧據，亦不便相較。乙與僧駢坐，乃稍稍作問答笑語，僧自言苦修半生，此行自天竺來，至普陀參師云云，甲攙言曰：「如師清修，行見立地成佛，敢以爲賀。」僧曰：「此語爲釋氏口頭禪，然得成正果，豈易易耶？」甲曰：「師不欲成佛則已，若欲之，較大衆爲易。」僧曰：「讀書人希聖希天，與禪家希證佛果，同此心理，既爲釋子，寧有不作成佛想者？然果何由而成？尚望迷途指示。」曰：「佛祖閉目垂手，鎮日趺坐，然豈能年復一年，絕不一起乎？俟其起時，師伺隙而進，謂非高踞蓮台，證成菩提正果哉？」乙聞甲言，爲之拊掌，僧則忸怩無地，罔知所對。

＊＊＊＊＊

據說……。

日人好以瑣事，無理取鬧，憑勢凌人。龍井事件，初已平息，日故挑之，死一日警，遂派兵由朝鮮境內越界來華，直似不知人間尚有國際法者！吾人對於日本，每以同文同種之故，而懷寬恕親善之心，然日人褊狹，淺薄，驕矜，蠻橫，諸醜態，令人對之，不禁生居今世而見原人之感，是爲遺憾耳！

威海衛記畧　（紓庵）

民國十二年夏，余曾遠游北平，既而由天津買舟南歸，過煙台，不半日，抵威海衛，則青[illegible]發翠，綠水悠然，快何如之！時適船主得滬上無綫電，謂有颶風過海，須止港內避之，遂下椗焉。余私慶與該地有緣，先登甲板，望威海全埠，悉收眼底。市之遠處，高山如列屏，山面海向陽，租界即依山腳瀕海而設，地利絕佳，而山之餘脈，崗嶺起伏，左右伸入海中，如弓月形，所謂劉公島，即入海山脚之一。其上英人築有砲壘，要塞也！港內水平如鏡，清澈可數海底之草，港作圓形，可泊百餘艦。港以外，但見水與天接，滾滾東流，蒼茫不知其所屆。余念若盡塡其海，置慾壑無底之軍閥於其上，地盤既廣，內爭或可止息歟？嗣入艙約同舟數人，雇小艇登陸，以恣游覽。廟街市蕭瑟，店皆半開，店人類都抱兒逗樂，殆藉此以遣永晝耶！行久跑儻，擬覓茶肆啜茗，竟不可得。後問路人，尋覓勝跡，則答曰：但有小公園，與龍王廟可游，遂循其指示而往，則誠一不失小字資格之公園也。園中，無亭樓竹木之勝，祇路側數株苦乏生氣之山花而已，令人爽然！尋赴龍王廟，甚卑小，但見漁婦數四，結網綴帆於殿前小院落中，顧而之他。既盡市街，驀見遠處有土垣如城郭，中有炊烟縷縷，爲海風所捲散，問之鄉氓曰：此山東文登縣也。文登甚小，穿城不過四五里，城內盡田畝，僅居民十餘家居住耳！昔威海冷僻，屬文登，今時移境遷，轉視文登如邱墟矣！余儕以其地無足留戀，遂歸輪艙，計居海上四日，而風息全無，始鼓輪來滬。近外部已實行接收威阜，甚希望此後之更能加以建設也！

因聯絕交　（元）

越中方某，館邑中富翁家，翁本銅臭，子又愚騃，方雖戀戀於脩羊之肥，然敎之誨之，終難馴學生野心。翁有時問及子所受業，師必多方爲之掩飾。方友陸某，善詼諧，因作聯云：『拍馬屁，靜裡工夫，唉！西席斯文掃地；弄狗頭，暗中摸索，咗！東家奇臭冲天。』方見之大憤，謂雅相契合，何惡謔如此？陸曰：『非敢有意嘲諷，實因胸中有此文料，若不發洩，終覺骨哽在喉，吐之斯快。』方卒存芥蒂，竟至割席。

金粉世家　一一二

五六八　張恨水著

第十六回　杯酒訂深交甘爲月老　芸篇藏妙計難倒詩翁

道之道：「您怎樣說人家如此不成，有什麼憑據嗎？」金銓將手一指道：「就拿這一首詩爲憑。初一念好似平八穩是很清麗的一首詩。可是一研究起來，都是成句。這垂楊夾道行，只是改了一個斜字。頸聯呢，是套那沾衣欲濕杏花雨，吹面不寒楊柳風。腹聯呢，更明顯了，是套上林苑有花皆附鶴，女牆無樹不棲鸞。末了，還直用了李義山一句幽人愛晚晴。眞正他自己的一句詩，不過是春疇一望綠初平。啊，這是誰寫的眉批，恭維得這樣厲害。什麼詩如其人了，什麼詩中有畫了，被他瞞過。」道之道：「您這話，我有些不承認。我雖不懂得詩，可是話又說回來了，總也算難爲他。差不多的人，可真會，我覺得念出來怪好聽的。好譬您剛才說的，什麼有鷺皆附鶴，無樹不棲鸞。我就覺得抽象得很。他說的這山下有村皆繞樹，馬前無處不啼鶯。閉了眼一想，您要是坐了馬車，在西山大馬路上走，望着遠處的村子，聽着鳥叫，他這詩說得一點也不錯。」金銓笑道：「豈有此理，難道他偷了人的詩，還要賽過人家去不成？」道之道：「這可就叫青出於藍了。」金銓道：「這孩子倒是有幾分聰明，所以這樣，並不是有心偷古人之作，不過把詩讀得爛熟了，一有什麼感想，就覺和古詩相合，自己恰又化解不開，因此不知不覺的，就會用上古人的成句。這正是天分勝過人力所致，肯用人力的人，一個字一個字都要推敲，用了成句，自己一研究就醒過來，決不肯用的。這非找一個很有眼光的先生嚴厲指示一番不可。」（未完）

北寧瀋海吉海三路實行客旅聯運并開行直通旅客列車廣告

爲廣告事茲爲便利旅客起見特辦理北寧瀋海吉海三路旅客聯運定自十月十日起實行開行平吉瀋吉各次直通客車不惟時間經濟可免換乘之煩且票價特別低廉更發售來回減價客票舉凡對於便利旅客應備事項無不應有盡有至鐘點準確行車安全尤其餘事耳同時並改訂瀋吉與本路各次列車時刻合將時刻表公布俾衆週知欲知詳細請就近詢問各關係路站長或車務處及運輸處可也特此廣告

附行車時刻表

北平吉林間瀋陽吉林間及各路直通聯結旅客列車時刻表

北寧幹線

站名	到/開	下行（東行）三次	下行（東行）一〇[illegible]次	下行（東行）一〇五次	上行（西行）四次	上行（西行）一〇二次
北平	開	八点二五分	二〇點一五分	一一点一〇分		
北平	到				一九點一五分	一〇點一〇分
豐台	到	八点五三分	二〇点四五分	一一点四三分	一八点四六分	九点三七分
豐台	開	八点五五分	二〇点四八分	一一点四五分	一八点四八分	九点四三分
天津總站	到	一一点一四分	二三点三六分	一四点三一分	一六点〇九分	六點五九分
天津總站	開	一一点一六分	二三点四一分	一四点三四分	一六点一六分	七点〇六分
天津東站	到	一一点二五分	二三点五〇分	一四点四三分	一五点五〇分	六点三七分
天津東站	開	一一點三五分	二四点〇〇分	一四点五二分	一六点〇〇分	六点五〇分
塘沽	到	一二点一九分	一点〇五分	一五点五三分	一四点五三分	五点一八分
塘沽	開	一二点三二分	一点一〇分	一五点五六分	一四点五六分	五点三二分
唐山	到	一四点二〇分	三点一八分	一八点〇九分	一二点五〇分	二点三三分
唐山	開	一四點三〇分	三点三〇分	一八点二〇分	一三点〇〇分	三点二〇分
灤縣	到	一五点四三分	五分〇六分	一九点五一分	一一点二九分	一点〇三分
灤縣	開	一五点四五分	五点〇六分	一九点五一分	一一点三六分	同
昌黎	到	一六点二九分	六点一七分	二〇点五五分	一〇点三二分	二四点〇〇分
昌黎	開	一六点三七分	同	同	一〇点四〇分	同
北戴河	到	一七点一〇分	七点〇九分	二一点三五分	九点五九分	二三点〇六分
北戴河	開	一七点一六分	同	同	一〇点〇七分	同
秦皇島	到	一七点三七分	七点三七分	二二点〇一分	九点三五分	二二点二八分
秦皇島	開	一七点四〇分	同	同	九点三八分	同
山海關	到	一八点〇〇分	七点五九分	二二點二三分	八點一五分	二一點三五分
山海關	開	一八點二五分	八點三五分	二二點四〇分	九點一五分	二一點五五分
錦縣	到	二三點〇二分	一二點五五分	三點一三分	三點二三分	一六點四〇分
錦縣	開	二三點一五分	一三點〇五分	三點二五分	三點三五分	一六點五五分
溝幫子	到	〇點四五分	一四點二七分	四點五九分	一點四五分	一五點〇〇分
溝幫子	開	一点〇〇分	一四点三五分	五点〇七分	一點五三分	一五點一〇分
大虎山	到	二點〇三分	一五點三四分	六點〇六分	〇點四七分	一三點五六分
大虎山	開	二點〇五分	一五點三八分	六點一二分	〇點五〇分	一四點〇〇分
新民站	到	三點五四分	一七點二二分	七点五〇分	二三點〇七分	一二點一二分
新民站	開	四點〇九分	同	同	二三點一三分	同
瀋陽城	到	六點二五分	一九點二五分	九点四五分	二〇點一五分	八點五〇分
瀋陽城	開	六點三〇分	一九點三九分	一〇點一五分	二一點一五分	九點五〇分
（附註）		直達吉林不另換車	聯結瀋吉間直達客車	聯結瀋朝間客車	直達北平不另換車	聯結瀋平間客車

瀋海幹線

站名	到/開	車次同前	一次	五次	車次同前	二次	六次
瀋陽	到	六点五〇分	一九点五九分	一〇点四五分	一九点五〇分	八点〇〇分	一六点〇〇分
瀋陽	開	七点三〇分	二〇点三〇分	一一点三〇分	二〇点〇〇分	八点三〇分	
撫順	到	八点三〇分	二一点四一分	一二点四一分	一八点四八分	六点四二分	一四点四四分
撫順	開	八点三三分	二一点四八分	一二点四八分	一八点五三分	六点四九分	一四点五一分
營盤	到	九点二四分	二二点四六分	一三點四六分	一七点四九分	五点二五分	一三点三二分
營盤	開	九点三一分	二三點〇一分	一四点〇一分	一七点五六分	五点三八分	一三點四七分
清原	到	一一点三四分	一点一七分	一六点二五分	一五点三六分	二点四一分	一〇点三五分
清原	開	一一点四七分	一点三七分	一六点四五分	一五点四九分	三点〇一分	一〇点五五分
英額門	到	一二点一四分	二点〇八分	一七点一六分	一五点〇八分	二点〇四分	一〇点〇三分
英額門	開	一二点一五分	二点〇九分	一七点一七分	一五点〇九分	二点一〇分	一〇点〇四分
山城鎮	到	一三点二一分	三点三九分	一八点四五分	一四点〇三分	〇点一五分	八点三五分
山城鎮	開	一三点二四分	三点四九分	一八点五五分	一四点〇六分	〇点三〇分	八点四〇分
梅河口	到	一四点〇八分	四点三八分	一九点四二分	一三点〇九分	二三点一〇分	七点三七分
梅河口	開	一四点一八分	四点五一分	一九点五五分	一三点一九分	二三点二五分	七点五〇分
海龍	到	一四点五一分	五点二五分	二〇点二九分	一二点三六分	二二点三〇分	七点〇〇分
海龍	開	一四点五四分	五点三〇分	二〇点三〇分	一二点三八分	二二点三五分	七点〇三分
朝陽鎮	到	一五点二〇分	六点〇〇分	二一点〇一分	一一点四五分	二一点〇〇分	
朝陽鎮	開	一五点四五分	七点〇〇分		一二点一〇分	二二点〇〇分	六点三〇分
（附註）		直達吉林不另換車	直達吉林不另換車		直達北平不另換車	直達瀋陽不另換車	

吉海幹線

站名	到/開	車次同前	車次同前		車次同前	車次同前
磐石	到	一六點四三分	八點〇三分		一〇點四四分	一九点四六分
磐石	開	一六點四八分	八點〇八分		一〇點四七分	〇點五四分
烟筒山	到	一七点五九分	九点三〇分		九點二八分	一八點〇四分
烟筒山	開	一八點〇七分	九點四五分		九點三三分	一八點二〇分
雙河鎮	到	一八點五六分	一〇點四二分		八點三八分	一七點〇二分
雙河鎮	開	一九點〇一分	一〇點五〇分		八點四一分	一七點一〇分
口前	到	二〇點〇三分	一二點〇七分		七點三七分	一五點四三分
口前	開	二〇点〇四分	一二點一〇分		七點三八分	一五點四五分
吉林總站	到	二〇點三一分	一二點四一分		七點〇六分	一五點〇七分
吉林總站	開	二〇點三九分	一二點五三分		七點一〇分	一五點一二分
黑牛圈	到	二〇點四五分	一三點〇〇分			
黑牛圈	開				七點〇〇分	一五點〇〇分
（附註）		直達吉林不另換車	直達吉林不另換車		直達北平不另換車	直達瀋陽不另換車

瀋海梅西支路線

站名	到/開	下行（西北行）一〇一次	下行（西北行）一〇三次	下行（西北行）一〇五次	上行（東南行）一〇二次	上行（東南行）一〇四次	上行（東南行）一〇六次
梅河口	開	七點四五分	一四點三五分	二〇點三〇分			
梅河口	到				七點〇〇分	一二點四〇分	一九點四〇分
東豐	到	八點二五分	一五點一五分	二一點一四分	六點一三分	一一點五八分	一八點五八分
東豐	開	八點二七分	一五點一七分	二一點二四分	六點一五分	一一點五九分	一八點五九分
西安	到	九點四五分	一六點三五分	二三點〇〇分			
西安	開				四點三〇分	一〇點四〇分	一七點四〇分

將在首都舉行之 全國工商會議

遼寧提出兩要案昨已郵發

出席代表盧廣績定二十六日南下

工商部定期於本年十一月一日、在首都開全國工商會議、遼寧總商會副會長盧廣績、被邀爲會員、一方面總商會加推盧爲出席代表、并已擬定月之二十六日首途南下與會、昨日（二十二）已先將提案二件、發郵遞交工商會議秘書處、以資彙集各方提案、屆時提交大會討論、該兩要案、一爲請確立保護方策、以維東北基本工業案、一爲請舉行全國國貨調查、檢查國貨品質、藉資獎用而杜假冒案、茲將提案原文覓錄如左、

請確立保護方策以維東北基本工業案

查我東北三大工業見知於世之製粉製油造酒三種工業、自歐戰以來已相繼由全盛時期、轉入沒落時期、而撲厥原因、雖複雜萬端、而其犖犖大者、當不外帝國主義之對華經濟侵略、與政府缺乏保護方策、二者據日人本身宣稱、東北市場上之商物、有七成以上爲日貨、而上述三種工業、亦均有日人插足其間、且已樹立堅固不拔之基礎、時至今日、我國自營工業、衰落已達極度、因而在都市所反映者、爲金融緊迫、在鄉村所反映者、爲生產凋敝、苟長此以往、我國民經濟、惟有根本破產之一途、念及將來、不寒而慄、茲僅就所知者、分陳其梗概如左、

一、製粉工業

在距今十年前、哈爾濱一隅、即有二十九工廠、當時一部運銷當地、一部輸出境外、嗣後（一時禁絕之致力）、近年來日美等外粉、輸入驟增、十六年時大連一港、輸入之麵粉、已有八十萬二千七百六十二担、十七年時輸入數量、達六十七萬九千一百三十八担、至昨年度一躍而增至二百七十四萬五千三百八十三担、較進實增四倍、其中五成九分爲美粉、三成九分爲日粉、當地製粉業受外粉壓迫、初則減工、終則倒閉、至本年六月、哈爾濱製粉工廠、僅餘十二家、其慘敗之跡歷歷可見、

二、製油工業

據滿蒙年鑑調查、資本十萬元以上者、在十七年末時、大連尚有六十二家、哈爾濱四十六家、至十八年年末時、據滿鐵調查課之調查、（未註明資本限制）大連只餘五十九家、哈爾濱只餘四十家、全東北各製油工場在十六年可生產豆餅六千五百二十五萬八千塊、十七年時所生產之豆餅、已減至五千三百六十萬一千塊、十六年時、各工場平均一年開工一百五十日、至十七年則開工一百日、最近雖無統計可徵、但近數月來、大連製油工廠中、只有一二家開工、且時斷時續、哈爾濱停工者、近二十家、所餘一二家、亦將停工、東北製油工業之大勢、於此可知、再自本年來各國經濟恐慌製油工場之出貨、對日德輸出一落千丈、我東北製油工業、去全滅之期已不在遠、

三、造酒工業

東北造酒工業、向以對俄輸出爲大宗、當地銷售者、僅其一部、當蘇俄革命前、曾盛極一時、尤以吉黑兩省爲最、乃蘇俄革命後、對外銷路損失、現北滿只有十七家、強半爲俄人經營、滿鐵沿綫僅十家內外、於十年前造酒工場、在地方上之經濟勢力、有如今日之銀行、乃不數年間失墮無餘、

四、紡織工業

據海關統計、大連營口安東三港、最近四年輸入之棉紗棉布、總計爲一百四十餘萬件、（每年平均在四十萬件、）若依目前市價計算、每件現洋二百五十圓、每年東北棉紗布一項、漏巵已達一萬萬餘、現在東北方面國人自營規模較大之紡織工廠、只有遼寧紡紗廠一家、十八年度產額僅一萬五千件、如以去歲三港輸入數量計、則非有與此相同之紡織工廠二十四家、（按二萬錠計）、不能滿足地方之需要、現日人對東北方面除以其大量棉織品直接輸入外、並于遼均設有滿洲紡織會社（三萬錠）、於金州設有內外棉紗金州工廠（六萬錠）、大連設有福島紡紗會社（二萬錠）、及旅順棉業會社、滿洲棉花株式會社、滿洲織布會社等六大工場、資本均在十萬元日金以上、最近金州之內外棉、並有擴充九萬錠之計畫、其進展之速、殊爲可驚、此時如不力自振作、藉圖進展、前途危機、何堪設想、我東北本爲著名之產棉地帶、其於我國棉織工業之將來、實負有最重大之使命、雖英國具有六千餘萬錠、美國具有四千餘萬錠、日本具有八百萬餘萬錠之實力、苟我政府維護得方、則將來實有與列強爭雄長之可能、

五、其他工業 如火柴業

前因日商在內地設廠、已備受壓迫、最近又蒙瑞典火柴吞併政策之打擊、華商雖力謀團結、請求政府實行專賣制、倘目前不得圓滿解決、則生產過剩之形勢已成、東北各火柴工廠、年產六十五萬箱、而當地最大消費能力、亦不過三十五萬箱、華商資力微薄、焉得與瑞典火柴作持久之戰、此外各種幼稚之工業、其處境靡不與此相同、故不贅述、

我國工業失敗之大勢、有如上述、要而言之、政府如不速謀救濟、則東北工業、勢必歸於全滅、直接爲企業家之失敗、間接爲我國民經濟破產、至如權利喪失、社會動搖、前途實不堪設想矣、管見所及、目前惟一急務、端在政府從速確立保護方策、而以左記各點爲前提、

（一）以政府明令減輕水陸運費、及各種苛捐雜稅、
（二）由政府籌設融通資金之銀行、進行長期低利貸款、使各生產機關、不致爲帝國主義之經濟侵略所摧毀、
（三）締結真正平等商約、限制外商在華設廠、
（四）提高關稅、防止外貨、勵行保護政策、
（五）由政府設立指導機關、藉謀技術上之進步、

上述各節均係必所謂危、不敢不言、是否有當、敬希公決、

請舉行全國國貨調查檢查國貨品質藉資獎用而杜假冒案

自昨年世界經濟恐慌發生後、列強均挾其過剩商品、向產業落後國家、以廉價拋賣等手段、擴展其銷路、我新興工業、特因此而受重大犧牲、乃不可不逃避之命運、本年金銀比價、暴有空前變動、假可阻止外貨之輸入、但實際外貨之輸入、其爲害將更甚於外貨、故當目前世界經濟轉折期中、我提倡國貨運動、實具有異常重大之義意、關於增加國貨生產問題、雖屬根本大計、唯以非本提案範圍內者、故不贅言、茲僅就今後國貨運動必需充實之點、略陳如後、

（一）舉行全國國貨調查　當吾人從事國貨運動之先前必須對國貨之陣容、有確切之明瞭、過去各地、雖有片段之調查、但均止於局面的一時的、今後國貨運動之方向、實有由宣傳工作、而轉趨於實際工作之必要、其第一步便首須舉行全國大規模的定時的國貨調查、

（二）檢查國貨真正品質　目前市場上之商品、於真正國貨之外有用外國原料製成之國貨、亦有用外貨假冒國貨販賣者、此乃公認之事實、此種現象之發生、一方面足以阻害國貨之推銷、一方面足以減少國人對國貨之信仰、故政府一主管機關、當從事檢查、俾真正國貨可得政府有力之證明、贋鼎劣貨、可因此而不得假冒、

（三）普設國貨介紹機關　年來各大都市每有國貨陳列館之設、因爲一有力之介紹機關、但以其不普通、故收效甚微、實爲吾人所不容忽視者、今後國貨陳列館、於都市之外、具有廣大羣衆之農村、有由都市而擴展至鄉村之必要、有加創設國貨介紹機關之創設、國貨消費合作社、國貨通訊等、俾全國民衆得知所採擇、藉免欲用國貨、而無從尋覓國貨之苦、上述各項乃過去國貨運動所給與吾人之教訓、國貨運動內容之充實、當爲目前惟一之急務、所陳各節是否有當、敬希公決、

急賑會昨開會議

討論冬賑進行辦法　津善團所捐狐裘書畫決變價充賑

昨（二十二日）下午二時、遼西水災急賑會、在民政廳召開委員會議、出席者有民政廳長陳文學、教育會長姬金聲、商務會長金恩祺、官銀號王金川、瀋陽縣長李毅等、由陳廳長主席、報告近來各災區撥賑情形、並討論今後對於冬賑進行辦法、最後關於天津慈善團體所捐之狐裘二百餘件及書畫二千餘件、統擬由水災協賑會、會同急賑會以出彩辦法變價云、

日司法會議 昨日在旅順舉行

日本駐旅順高等法院、茲爲改革司法事項、特定於本月二十二日、在旅順召開全滿司法會議、本埠日側出席之八代副領事、及平野警部久保生書記等、均於二十日午後一時四十分、乘南滿車赴旅順、參與會議云、

寬甸師講 旅行參觀團來瀋

寬甸縣立師範講習科學生、爲增廣見聞、以資借鏡起見、特組織旅行參觀團、一行四十二名、於昨（廿二日）早八時乘南滿車抵瀋云、

小火警 焚燬廚房一間

大西關營房子分所管界住戶、鄭公館、於昨日（二十二日）下午六時半鐘、廚房正在炊飯之際、一時不愼、致肇焚如、幸被家人覷見、急報告附近分所、並電告商會省會各消防隊、馳往急力施救、因風平火小、得以撲熄、僅焚廚房一間、幷未延及比鄰云、

東大校聞

扮演新劇　本月二十四日、爲東北大學成立七週年紀念日、除該校當局屆期舉行典禮外、各院遊藝團體亦舉行遊藝大會、計文法院、理工新劇團演「求婚」等劇、並有教育學院女生歌舞、現該各團體均着手籌備云、

早操停止　東北大學體育委員會、現以天氣漸寒、當令各院、早操自本週起停止、現已公佈週知云、

政治學會開會　東北大學政治學會、於二十日晚六時半、在漢卿北樓五零二教室、開通常大會、討論該會進行諸事云、

東大球隊由連返瀋　東北大學足球、網球、籃球、隊員孫廣深、劉鳳基、楊鍾秀、傅實春、田新元、趙凌志、麻秉鈞、龐士榮、孫晶泉、丁玉璞、楊紹文、劉守義等三十餘名、前於月之十七日赴大連、與日校比賽、各種球賽現已竣事、前（二十一日）該等一行、由教授孟玉昆率領、已返瀋抵校云、

城南珠山石場 鑿石工人被磞 死一傷二

城南二十里、瀋陽縣三區管界珠山、出大批山石、早經該村會、租給南滿鐵路公司、該公司例年派工、在該山鑿石、以備供給沿線、鋪路軌之用、茲據附近村來人云、月之二十一日上午十時、該山鑿石工人八十餘名、埋下磞石爆發火藥、因燃藥線未愼、致磞藥爆發較速、工人黃姓一名、即時磞斃、受傷者二、聞當事發生後由撫順線孤家子站、急電報日站工事事務所、前往設法處理云

民廳重申前令 飭各縣切實平抑房租

務照上年頒行辦法奉行　瀋市生活較高暫仍緩辦

民政廳、頃以近來疊據各縣人民控告、房戶受房主抑勒高抬房價情事、特再通令各縣、並營口安東市政籌備處、商埠公安局、遵照上年令發平抑辦法、第六第七兩條、切實平抑、但瀋陽縣市、因生活程度太高、且戶多下屯居住、房租業較往前漸落、各商號倒閉甚多、市無人顧問、租價亦不抑自落、實無平抑之必要、故通令內、將瀋市除外、其餘各縣通令如左云、

「案」查上年曾由本廳擬訂平抑省會房租辦法八條、提經省委會議決通過、由省政府佈告施行、並經本廳抄發辦法、通令各市縣一體仿照辦理在案、

「惟」日久玩生、奉行不力、以致人民受房主抑勒、輒行來廳控訴、若不體察情形、認眞辦理、殊不足以紓民困、查前訂平抑房租辦法第六條內載應由房戶具租摺、書明原租實數、及折扣後數目、送交本管公安局核明相符、即蓋章發還、付與房東收執、以便取租、而憑稽考、第七條內載房東及房戶、如有違背本辦法之規定者、均准關係人報告公安分所、經查明屬實、即罰以一個月以上、一個月以下之租金、仍勒令照本辦法辦理等語、

「應」由各市縣迅再布告、暨公安分局各房戶、按照上列條文、勿得稍涉敷衍、除分行外、合仰該縣局處長、即便遵照辦理具報察核、切切此令、

何素貞戀愛之一幕

鍾情意中人離家來瀋賃房同居　乃兄不作美喬裝親訪報警抓獲

瀋南保靈寺、有何叟、（名不詳）年五十歲、妻李氏、有子名何連仲、（年二十餘歲）、女名何素貞、（年二十歲）、曾在高小讀書、因李氏爲其繼母、時受家庭苦痛、乃與村中柴榮山、（年二十三歲）結不解緣、何女士於今春來瀋、於商埠一經路某女校讀書、柴某亦至瀋、在蒙旗學校、充茲汽車司機、四月間、二人無意相遇、各述離別苦衷、乃在大南關勒石胡同路北、賃屋同住、其胞兄乃來校訪詢、據校役云、遷移外居、其兄知爲有異、乃喬裝賣燒餅菓子小販、十九日於該處訪詳、遂報分所、將該女及姦夫捕獲、送交三分局懲辦云、

南滿貨車失愼 損失金票八百餘元

南滿車站、於月之二十二日早九時、在站停留開撫順貨車、失愼、全車並貨物全付一炬、其起火之原因、爲貨中之火柴、忽發火所致云、

來件

考察江浙教育擷要（續）

（海龍楊逢時）

（十一）訓育、訓育的目標—該校訓育以發展兒童個性、養成良好習慣、及自動能力爲標準、換句話就是培植黨治下健全的公民、訓練的方法—訓練方法有下列幾種、

1 訓練歷—該校參照時令關係、及實際需要、規定短期訓練歷、每一種訓練、爲期約四週、在此期中、全校各級各團、集中注意於某種訓練、並竭力與各科教材聯絡、以期效力之增加、已經試行的有慣始訓練、（注意開學時之秩序整潔、愛護學校、）社交訓練、（遠足前後）衛生訓練、（夏季、）健身訓練、（冬季、）或節儉訓練等、

2 級會、3 團會、4 早會、5 各種比賽、6 課外活動、（由二項以後都和各校相仿、所以不再詳述、）

（十二）教學、該校教學主義及方法、可分三段說明、

1 低級部—年齡幼稚的兒童、經驗爲整個的、故就其日常活動情形、大概分爲（一）故事（二）研究（三）工作、（四）遊戲、四種時間的多寡、可依其性質及教師教室的支配便利、約爲二十分鐘及四十分鐘兩種、

2 中級部—中級部是該校小學三大段落中間的一段、其程度相當於三四年級、故本段依智力、學力、及年齡、努力等分爲五級、故事研究、音樂、美術、工藝、體育、依級上課算學則混合五組兒童、根據其算學程度、另分爲甲、乙、丙、丁、戊、五組、每月除早會級會等約一小時外、研究故事及工作均四十分鐘、唱歌寫字、各二十分鐘、算術三十五分鐘、

3 高級部—高級部程度相當於五六年級者、按其智力學業努力爲算術、國語、英語、社會、自然、四種不同之分組、

4 方式—教學方式約分二種A山作業指導和學生共同設計提出問題、作系統的研究、如社會、自然、等科是、B爲選定教材、按時練習、如書法、算術、音樂、等科是、該校最近之新主張、採用各法的精義、根據設計教學的原理、而實驗之、

5 教學實況、
級次—幼稚級、
時期—五月十五日—遠足、
科目—國語、算術、常識、音樂、
題目—種菜的設計、
方式—大單元的混合設計法、

遠足後該級的小朋友們、遠足回來、採到許多菜花、導師就利用機會、引起兒童種菜的興趣、和他們討論、關於種菜的種種工作、討論結果、大約分室內、室外、兩種工作、現在把他們的工作的過程、寫在下面、

A室內工作、
1、做菜花的標本、2、做研究種菜的方法、3、做種菜的報告書、4、講種菜的故事、5、讀種菜的記載、6、計算種菜的數、7、畫種種菜的圖畫、8、做各種種菜用具、9、做菜的紙工、10唱種菜的歌、

B室外工作、
1、耙鬆泥土、2、拾去磚瓦、3、菜子下種、4、插菜牌子、5、澆水下肥、6、拔去小草、7、捕捉青蟲、

總上各項、不外乎標本、研究、故事三大部分、參觀意見、觀該校幼稚級和中級兒童活動的情形、均極活潑、實在是可羨、至於發言講述故事、口齒清利、態度自然、更是可樂、教師方面、亦都有兒童化的精神、可見該校所負盛大的美名、果不虛傳啊、（未完）

行情

昨日錢市

現大洋兌奉小洋	六十元零三五
現小洋兌奉小洋	五十六元三八
金票兌奉小洋	一百零七元四
鈔票兌奉小洋	六十元〇一角
哈票兌奉小洋	四十七元六
現大洋兌金票	五百六十一元五
鈔票兌金票	五百五十七元五
哈大洋兌現大洋	七百九十元
哈大洋兌金票	四百四十三元
天津中交票兌奉小洋	六十〇七
現大洋兌申銀	七錢一分七
金票兌申銀	一兩二錢七分

昨日糧行

秫米	一、四〇
高粮	一、一〇
京米	三、〇〇
勝米	二、四〇
稻米	三、四〇
吉米	一、九〇
苞米	一、〇〇
元米	二、三〇
江米	四、五〇
小米	三、一五
白豆	三、三〇
青豆	二、二〇
合豆	一、四〇
小豆	一、五〇
吉豆	一、九〇
山豆	一、四〇
莫豆	三、二〇
豌豆	一、五〇
蔴豆	二、三〇
元豆	一、五〇
豆油	二、二五
豆餅	二、三〇
大麥	〇、八〇
小麥	一、八〇
芝蔴	三、〇〇
蕎麥	一、四〇
蘇子	一、六〇
麩子	〇、七〇
稻子	一、四〇
稗子	〇、六〇
京子	一、二〇
谷子	一、一〇

昨日各行市

磚瓦石灰百塊價	
青磚	一、二〇
青瓦	〇、八〇
土坯	〇、六〇
青洋瓦	四、八〇
紅磚	一、四〇
紅洋瓦	四、九〇
百斤價	
白灰	〇、七〇
白土子	三、六〇
青灰	二、四〇
蔴刀	九、〇〇
礁砟煤炭百斤價	
礁子	二、九〇
砟子	一、六〇
無煙煤	一、四〇
煤球	〇、八〇
塊煤	一、二〇
碎煙煤	〇、七七
爐煤	〇、八〇
劈柴	一、八〇
山貨行一斤價	
線麻	〇、六五
麻壁	〇、〇八
廠片烟	〇、六五
柳子烟	〇、四〇
棉花	〇、七四
銅鐵鉛錫一斤價	
紅銅	〇、一六
生銅	〇、〇四
黃銅	〇、一四
生鐵	〇、一二
熟鐵	〇、一五
炊錫	一、六〇
鉛條	〇、二一
鋼條	〇、四〇

交通一覽

瀋陽北平間
大快 午前九點四十五分開北平
午後七點三十分到瀋
特快 午後二點十分開北平
午前九點三十分到瀋
特快 午後七點四十三分開北平
午前六點四十分到瀋

瀋陽臨榆關間
小快 午前六點四十分開山海關
小快 午後五點三十五分到瀋

瀋陽通遼間
普通 午正十二點五十分開通遼
午後三點三十七分到瀋

瀋陽營口間
普通 午後十點三十五分開營口
午後四點三十分到瀋

瀋陽海龍間
午前七點三十分由瀋開海龍
午前十一點開海龍
午後四點由海龍到瀋
午後九點四十分到瀋

瀋陽大連間
午前七點十五分開大連
午前九點十分開大連
午後一點四十分開大連
午後五點四十五分開大連
午後三點十八分開大連
午後十點四十分開大連
午前六點到瀋
午前七點到瀋
午前八點五十分到瀋
午正十二點十分到瀋
午後一點三十分到瀋
午後五點三十分到瀋
午後八點二十五分到瀋
午後十點二十五分到瀋

瀋陽長春間
午前六點五十五分開長春
午前八點四十五分開長春
午前十一點四十五分開長春
午後三點五十六分開長春
午後四點四十分開長春
午後七點四十五分開長春
午後九點二十分開長春
午後十一點開長春
午前六點四十分到瀋
午前八點三十分到瀋
午前十一點三十分到瀋
午後三點四十八分到瀋
午後七點三十分到瀋
午後九點到瀋

瀋陽安東間
午前九點開安東
午前十一點開安東
午後三點三十分開安東
午後四點二十分開安東
午後十點五十分開安東
午前六點二十分到瀋
午前九點二十分到瀋
午後一點到瀋
午後四點五十五分到瀋
午後七點五分到瀋

瀋陽撫順間
午前六點三十五分開撫順
午前九點三十分開撫順
午後一點十五分開撫順
午後四點五分開撫順
午後七點十分開撫順
午後九點三十分開撫順
午前七點四十分到瀋
午前十一點五十五分到瀋
午後一點二十五分到瀋
午後五點二十分到瀋
午後八點十五分到瀋
午後五點到瀋

恭頌駐呼蘭陸軍騎兵第一旅旅長馬公占山及各連排長等救護人票之德政

敬啟者文餘於九月九日在本屯前窩棚被匪綁票勒索鉅金盤踞高粮地內百般逼贖自料無再生之望幸旅長馬公聞訊立飭連長張德勝派排長關永鑑郭景林李鰥中率隊前往勦捕至老民井屯與匪相遇雙方接仗各排長等奮不顧身當場擊斃匪首一名餘匪不支竄路逃去各排長等復尾……

東三省官銀號第一滙兌所添辦存欵廣告

本所爲便利市民起見添辦現大洋奉大洋存欵事務凡以上項貨幣來所接洽存儲者不拘數目多寡均可於本所辦公時間照章辦理利息優厚手續敏捷恐未週知特此廣告　地址西華門外　中電話九五零號　日電話二一八零號

介紹良醫劉瓞禪先生

劉君瓞禪江南宿儒博極羣書而無意取功名多乎於是三折肱焉民國初年……現寓遼寧省大西門裡南城根二十五號門牌

蹤跡編至寬甸興中隊保間復興匪遇[illegible]人見而[illegible]知軍士連榮連長攜帶機關槍迫擊砲前往相助並[illegible]集附近[illegible]保防[illegible]相持一日之久於九月二十六日卒將匪衆擊潰並將文餘及陳姓馮姓各人票一[illegible]救出取保放回毫無刁難久餘廻思家中不致蕩產而自身亦得慶無恙者皆旅長馬公及各連排長之所賜恩同再造感戴無方謹藉報端頌揚德政聊表仲謝之微衷云爾

呼蘭西鄉大用井屯梁文餘敬頌

外埠新聞

見義勇爲

興城

災胞號寒聲中 張蕙苣德被災黎 慨捐賑衣百二十件 各方仁人可以聞風興矣

縣境水災、四區六股河沿岸爲重、住民失其田廬、爲狀之慘、啼飢號寒、不亞他縣、待賑殊嚴、多追近、尤急、遼西水災急賑會乃撥賑糧五百石、暫救燃眉、而賑衣一項、仍付缺如、縣城第三校教員張蕙苣女士有見及此、慨然出自家衣服八十餘件、並爲外募四十餘件、親身送至災區、託當地士紳馬樹棠氏代爲散放、語云救人一命、勝造七級浮屠、此百二十件衣服、爲災胞禦冬、全活衆矣、女士勇德、又豈可量耶、尚望各方仁人、當仁不讓、接踵以起、須知待賑孔亟者、尚大有人在也

狂、竟與該執事、互相毆鬥、趙某頭受微傷、二人乃赴公安局申訴云、

黑山 負債潛逃

本邑西街住戶張生麻、以作小買賣爲生、年中虧累日多、乃日、折賣所有、債不能清、於昨十九日午夜、携妻子遠颺、今日債主臨門、方知潛逃云、

蛟河鎮 父子同遭暗殺 原因不明兇手在逃

鎮西正西溝住戶閻德福、年四十一歲、子宗山十七歲同居、業農、突於前晚、不知被何人用刀將其父子砍死、兇犯遠逸、嗣經毛二警見、報告百家長謝雲升、轉報公安局、前往勘驗矣、

鐵嶺 軋傷八十老叟 老而不死是爲幸矣

於月之二十日、有城東黃金溝李某之牛車、來邑賣糧、行至高台廟大街東首、車夫一時不愼、將一老叟撞倒在地、並將該叟之左足軋傷、血流如注、因老叟年近八旬、又加頭部略受微傷、即時不省人事、恰遇該管分所長劉某及警士趕至、將車主李某送至九分局看押、又由老叟身中搜出賬一本、奉洋二百餘元、但其名無人知曉、亦無其家族來問、暫由警士、送至醫院診治、現在奄奄一息、生死莫卜云、

黑龍江 慘劫！ 殺人卸馬

龍江縣城內西關劉姓、素以趕馬車爲業、於十月十九日、因事不能親自趕脚、遂某姓者替赴三百七十七號車、不料竟被匪人誘至城東北馬二營後、約四五十步道上、將車夫扎死、馬匹卸去、渺無踪影、車主劉姓聞信、赶至死者之處、見空車一輛、死尸一具、傷處係將咽喉割斷、背心刀傷二處、隨即報官追究、將來如何、容訪再誌、

鳳城 查禁幼年僧尼

縣府頃奉民政廳令、轉奉內政部令、略謂幼男爲僧、幼女爲尼、不特關係人道、且法律亦所不許、仰飭所屬、一律查禁、而維人道云、

醉酒滋事

南街藏家飯館、於十七日有趙連榮者、赴該館食飯、飲酒過量、醉後言語失愼、舉動類

農礦廳調查災工

杉松鎮煤礦公司、前因採掘直井、泉水湧出、淹斃工人王榮、劉瑞堂、孫連喜、張應祥四名、當經該公司經理王澍林報告官廳、並函招遇災各家屬、前來領取郵金、今公安局奉到農礦廳訓令、調查被害工人詳情、及預防方法云、

也、

本溪 幼女墮橋摔傷

公安第一分局管界、風[illegible]村石灰窰住戶胡振波、於今[illegible]七時許、率領八歲幼女、因事來縣、諸事辦理完竣後、返家行[illegible]至太子河鐵橋上、一時不愼、乃被河沿郝家館子挑菜人、將小女碰墮橋下、(該橋距地四丈餘高)當時氣絕、後經衆人贼呼、乃漸蘇醒、即送往某醫院醫治、并將該挑菜人、送官究辦、至該女孩能否有性命之憂、容訪再誌、

營口 小鴨子被綁逃回 縣政府釋放嫌疑犯

本埠西湖濱王某、(綽號王一)前曾在其[illegible]、被匪綁去六子、一案、業誌[illegible](並有活[illegible]迭回之說)、嗣經匪人索[illegible]千元、鴨王決抱鴨飛蛋打、堅不肯贖、匪人無奈、於前數日、將其少子遺棄於界面、葦塘內、被船戶撈[illegible]將該孩收養、茲鴨子王聞[illegible]於日前(七日)領取歸[illegible]、昨縣清鄉局、將此子喚至[illegible]、問其在匪窩經過、據云[illegible]日吃秫米飯[illegible]、以[illegible]菜、每日住於葦中、冷不[illegible]、復問其認識[illegible]之[illegible]該云相處日久、見面[illegible]云云、訊至此、遂命伊[illegible]還家、並將[illegible]於此案[illegible]押之嫌疑犯、亦一併開釋云、

撫順 持簫強搶 想係窮極生風 行同兒戲

本街住戶趙貴信、賣醬肉爲生、於十七號晚七句鐘赴炭礦用地界內討債而歸、行至大山坑大架之下、突來胡匪二人、一人手持銅簫、當場威嚇、强索金錢、被趙某看出破綻、將匪持之簫奪下、匪即逃遁、該趙某當報告於鐵道分所、以簫爲證、查係中華棧之物、長警即時前往、當場將二匪捉獲、代所詢問、供稱邢嘉善、李洪實强搶不諱、備文呈送公安局、依法懲治云、

通江口 修補橋樑

商會主席孫福堂、對於公益、頗抱熱心、近以南街被水沖毀、無道可行、現擬車正在上市、大感行路之難、故將北街李家窩堡、舊有橋樑、重新修補、現已工竣、往來者均稱便不置云、

白菜價廉

今秋窪地被淹、野無青草、所有蔬菜付之東流、惟有高阜上地、白菜豐收、近日以來、價極低廉、每百斤價僅五六角、尚無買主、良以錢法太緊故

故土難離

南街住戶、當大水之際、晝夜在驚駭之中、危險萬分、大有不可一朝居之勢焉、乃自水退以後、仍然修建房屋、因陋就簡、又成零星街市、過多尚可、惟恐春暖河開、難免被害、所以然者人心戀舊、故土難離耳、

贖票被綁

縣七區田莊台、協發和執事趙蘇、生財有道、善於經營、年屆古稀、家稱富有、故早被匪覬覦、於日前曾被匪綁去、索價七萬元勒贖、嗣其家湊得現洋二萬元、並託崔鎮宗往贖、頗觸匪怒、該匪以崔某亦係小康之家、故當即將崔某一併留於匪窩、索價五千元、送信其家往贖、否則與趙某同予以不利云、

飛帖打網

本埠桃源街、有分所長關某(一名姑隱)者、初登仕版、即染惡習、於八月初六日、借本

身姿妻之名、遣該管巡警、按戶派寫禮金、每戶現洋一元或兩元不等、有拒納者、便曰『遇事見』、以故該管商民、皆敢怒而不敢言、紛醵多金、爲新郎賀、但一堂警官、竟出此伎倆、未免有玷官箴云、

有碍風化

本埠窪坑甸、鴻鳴茶園表演評戲、近由該園邀到坤角周紫霞、荳蔻年華、風流妖艷、一般狂蜂浪蝶之輩、垂涎欲滴、有王某者、着學生裝、逐日率領流氓多人、高踞西樓、每逢周紫霞登場時、向該王某頻送秋波、王某則眉飛色舞、手舞足蹈、其黨即從旁叫[illegible]彩助興、於是叫好聲、鼓掌聲、連迭而起、一種無恥肉麻之態、畢呈於大庭廣衆之間、傷風敗俗、莫甚於此、不識地方維持風化者見之當如何耶、

遼河航運上新貢獻 開掘上游河道

遼河工程局上游工程事務所、前爲改良河道、便利交通、會擬在遼河上游之二道橋子夾心子間、開闢一港汊、俾遼河上游、黑山通遼等處之帆船、可往來便利、輸載糧貨物、得運輸迅速之益、惟此項港汊、雖僅十三里、但河道灣曲、必須在該處下方開掘五個土垻、始能使河水暢流無碍、有此原因、故此事自前任技師長希歐司設計、迄今尚未實行、茲聞此項工程、業由日技師長岡崎氏實地視察、認爲開掘後、確能得航運發達之實惠、但工程浩大、所需經費、最少亦得五百萬元、是以刻間尚在考慮中云、

遼工事務所歸併

本埠遼河工程局、自彭建廳長兼局長後、對於河工之進行、殫思竭慮、力謀發展、致上下游疏濬工程、幀成一日千里之勢、前更爲改善河工、曾召集各領事及海關稅務司等、討論添設碎冰船等事、已誌本報、茲聞該局、頃以遼河工程、向分上下二游、分設事務二處、僱人實需用點繁、特於前日起、將下游工程事務所、實行歸併、以節經費、刻下上游事務所、在從事遷移、日內即可併入上游工程事務所辦公云、

秋高氣爽 各學校及時旅行

遼陽

邑馬神廟、縣立第二中學校長王春桂、鑑於學校旅行、係爲增廣見聞、若赴荒山郊野、實無景緻可觀、乃於昨向學生表示、擬赴千山旅行、並令學生籌備旅費、往返以一星期計、聞各生甚爲樂從、正在籌備中云、

於十七日、晚七時許、突闖進匪人數名、各持手槍、搶去現洋六百元、並金鐲子三個、臨行時、且鳴槍二發威示云、

法庫

際茲天高氣爽、縣城第一二三五貧兒各校、於月之十五日、舉行郊外遠足、第二校赴縣北之桃兒山處、其餘各校、則赴縣東崗圃及縣北之朝陽寺二處、月之十八日、縣師中校則去萬家坟旅行云、

珠河

本邑特別區界、所設第十七學校、自成立以來、不到三年之久、成績頗佳、經毛校長一手經營、各教員協助之力、日漸起色、目今男女學生已達二百餘名、計分五班、規模整齊、在珠河堪爲學界之冠、該校於本月十八日出發旅行、沿途整齊不亂、一般觀衆、無不交口稱贊云、

綏中 不堪虐待 李德子潛逃 嗚呼天下繼母心

城北嶺上、李姓兒童、名德子、年十四歲、父早亡、繼母王氏、不行正道、視德子如眼中疔、非打即罵、且不與飲食、德子不堪其虐、遂潛逃來城、日惟乞討過活、夜即宿於廟下、聞者無不慘然！

杜家鹽店被搶

西關十字門外、杜家鹽店、

一夜丟驢四匹

月之十八日、城南海泉寨、村副李文儒家、是夜丟驢一頭、而財政局撤事牌委員侯某、騎驢一頭、是夜住李家、亦被牽去、同村王某亦失一頭、又永安寨張某、是夜亦丟一頭云、

二利徒被控 私改賬目 侵佔官道

有鄭恩波者、昨具呈司法公署、控張裕仁、圖利背信、擅自改賬、懇祈依法懲辦、以儆貪鄙等情、昨(十八日)已蒙批准、令候傳案法辦云、又縣民鄭某、昨具呈司法公署、控王根愛鳴、侵佔官道、絕斷交通、墾田肥己、不顧公益、懇祈依法懲辦、以儆貪鄙、而重公益云、

阿城 民衆校 舉行畢業禮

本城私立第一小學校、附設之第四民衆校、第二班女生二十餘名、現已將所有課程、次第授竣、故於本月十八日、上午十二時、舉行畢業典禮云、

趙局長來阿履新

本縣國稅征收局長趙恒、奉令轉任一面坡稅捐局長、遺缺由五常縣、稅捐局趙局長調充、等情、已誌本報、現新任之趙局長、已於日昨帶同隨員數名、來阿履新、下楊商會、刻已至局、接收完竣、任職視事云、

女師附小 添加級次

縣立女子師範學校附屬小學校、學生過多、每級足有二十人之多、頗感人滿之患、擬擴充教室、惟課室尤窄、校長吳文山有鑒於此、特由該校之初小第十級分出一級、並增添一級、暫借職業初級中學校之校舍、招收新生、規定明春即行建築校舍、定於本月二十五日、正式開課云、

保安隊拿獲胡匪

本城西南門外、黃土坑附近地方、於日昨(十八日)上午十一時許、發現匪人、報告來城、當由縣政府保安隊、並公安局之保安騎兵隊、馳赴該地、捕獲步匪一名、並有匣槍一支、子彈百粒、帶回城內、由公安局轉交縣政府懲究云、

新賓 催搬家隋王大動武

四道街住戶隋子雲、家貲不豐、衆有烟霞之癖、住房係租同街王大中者、租期早屆迄未移出、于姓雖屢催搬家、而隋子雲竟置之不理、茲於日昨(十八日)王某又往催搬家、隋某仍支搪如前、王某見其係安心踞屋不搬、乃將其家具什物、爲之往外搬擲、竟激隋某成怒、上前撕扯、雙方因之揪打成團、大動武力、幸有鄰人仲連者、出而勸止、一場波瀾、始告平靜云、

安東 楊小花二次犯案 秉性難移

本埠附屬地著名烟妓楊小花、前因開燈供客、被法院判罪、送往第七監獄執行、最近刑期屆滿、開釋出獄、該妓暫住東坎子、仍操舊業、詎自不加愼、風聲外洩、于三日前、某檢察官、率法警多名、馳往該處、將該烟妓逮捕、帶回法院、看押候訊云、

青龍街火警

本埠市外青龍街陳家溝、住戶楊白臉家、於十九日下午五時許、晚炊之際、家人不愼、突然起火、延燒板壁、登時燎原、火光熊熊、直冲霄漢、比隣民戶、波及五家、三十間草房、同付一炬、幸在白晝、男女老幼、從容逃出、未傷一人、事後調查、房東張洪訓、損失最大、統計此次之損失、至低限度、在二千元以上、其他附近之民戶、均飽受驚恐云、

華商會理事易委

本埠附屬地商務會、現任理事孫厚堂、任職二年之久、對於會務、頗爲熱心、最近因包稅事件、各評議員、大不滿意、該理事知難而退、自動辭職、所遺理事一席、未便久懸、刻經該會、延聘蕭雨時繼任、業已應聘入會治事云、

領到現洋券

最近省垣四銀行、發行現洋券、五百萬元、調劑金融、此項現洋券、業已印就、急待發行、流通市面、本埠官銀號、頃奉總號通知、安東發行總額、計二十萬元、着即派員、具領等因、王號長、於三日前、特派收支鄭主任、束裝晉省、具領現洋券、定期發行、並分函各機關、連同票樣、一體週知、以便通行云、

白米落價

本年夏秋之交、雨水調和、田禾發育良佳、爲近年所僅見、就中水稻一項、收穫之量、較諸去歲、約增三分之一、最近水稻、紛紛登市、已達三千石矣、每石市價、由十八元至十六元、各糧商、碾成白米、折價出售、由每斗九元六七角、剋已突破五元矣、據糧商之推測、此後白米之市價、有落無漲、民食方面、充量供給、必無缺乏之虞云、

財局長晉省借欵

縣城金融奇緊、致商戶凋敝、警學壓薪、勢成僵局、吳縣長有見及此、當召集地方各機關首領、開會討論結果、咸謂貸欵以資接濟、當推財政局長石鶴齡、赴省向官銀號邊業銀行貸欵、該局長已於月之十七日早專車晉省矣、

法庫 村長副訓練所開課

縣政府籌辦之村長副訓練所、第一屆已經畢業、成績甚好、茲第二屆應訓練之村長副、亦已到所受課有日、該所主任王鑑甫、對於訓練事宜、無微不至、頗爲辛勤、將來成績、或超過第一屆云、

因賭興毆

縣東紅廟子村、地處偏僻、四面環山、警察疏於管理、居民多有鬥花葉之癖、於月之十四日有王太年者、與李九恕因賭博賬而起口角、繼則動武、打傷李某臂部、鮮血直流、後經好事者(林某)解勸、一場武劇方始結束云、

遼寧東三省官銀號第二滙兌所添辦新存款廣告

本所爲便利市民起見、添辦現大洋率大洋存欵事務、凡以上項貨幣來所接洽存儲者、不拘數目多寡、均可於本所開辦時間照章辦理、利息優厚、手續敏捷、恐未週知、特此廣告

中電話一一二三二番　日電話三四七九號

[illegible]虛、先之以麻黃羌防、繼之以盞附參耆、連服念餘藥、喘定耳聰、不僅爲疵[illegible]、不兩月即健爽如常、[illegible]

介紹人　陳文學　趙鵬第　鄭頤　壽聿彰　石永祥　曲康本　戴師韓　端木森　程恒式　魏國銓

瀋陽電影院　四經路　七緯路

十月廿三至廿五日(星期四星期六)開演

愛國義氣犧牲勇敢武俠名震環球佳片

美劍客大漠決雌雄

此片租金奇昂　票價依然照舊

劇情　幾個愛國英雄。拚命爲國犧牲。拚命爲友犧牲。人馬數千。血戰數場。打得落花流水。兩大劍術家。迭次比劍。煞是偉觀。一個野蠻的酋長。一個天仙似的麗人。參加其中。倍加醒腦。

背景　此片在美國西部大沙漠攝影。有漢中大戰。漢中夜月。有漢中生活。及漢中部落情景。實爲難得之奇觀。

演員　茄萊古栢飾美劍客。瑪倫飾麗人。諾比萊飾酋長。鮑惠爾飾梟雄。四大明星合作。實爲難得之機會。

下期准演　滑稽名片　傻軍人大鬧沙場

注意　復興國產影片之革命軍　對抗舶來影片之先鋒隊　故都春夢　不日開演

第威德補腎丸

夫婦所同夢者何？　强健之子女

天下之賢夫婦。孰不夢想能得健壯之子女。然欲實現此種夢想。斷非空言所可致。亟宜購服第威德補腎丸。以先事健強身體。夫惟血液不濁。方能有健強之身體。

腎司濾血之職。補之使強則血液未有不清。而身體亦未有不健強者矣。

風行全球五十餘年　各大藥房均有出售

緊要聲明

啟者敝人在呼蘭敖木溝屯有領名地一段計八十九晌八畝三分一厘部照呼字三萬二仟九百十二號東南至楊鳳軒西北均至敦字牌民國十八年搬家將照遺失無踪除由縣署請補發新照外此舊照何人檢得概行作廢恐未週知特此聲明

楊恩榮謹啓

南市場　東北大戲院　電話一一二號

國曆十月廿二日起連映三天

武俠偉大巨片　江湖劍王

二十五日(星期六)起　再映二天

八集火燒紅蓮寺

西華門外　同澤　新民俱樂部電影

本部電影暫行停演

(映期)　(時間)

注意　本部電影招登廣告　價值從廉

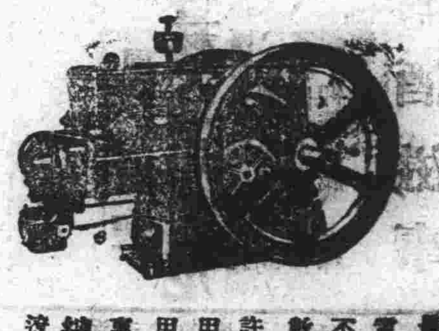

兩行程Z字柴油發動機為美國最馳名之機器用以碾米磨麵抽水電及供給工業上之一切動力無不適宜本行新到大小馬力機器數種物美價廉久為工業界所讚許又本行現存大批機器皮帶適用於滑潤各種機器質地堅固久用無弊尺碼齊備定價公道如蒙惠顧無任歡迎

總行天津法租界先農路 遼寧分行大西邊門外

美商 公懋洋行啓 中電話一五三一號

東省中國國貨銀行 儲蓄部

零存整付儲蓄存款

您欲預籌；老年贍養費麼？子女婚嫁，教育等費麼？偶然發生急切費用麼？請到儲蓄部接洽。本部特備零存整付儲蓄存款，存入金額自一元起；積少成多，特別優待；月存十元，六年成千。同胞呵！快來存儲吧！

行址 陽瀋小南門內路東七十五號

電話 一五九四號 二〇六九號

營業時間 上午十時起至下午三時止 星期六上午十時起十二時止

詳細章程承索即奉

上海 跑馬廳五馬路口 新開 東方飯店

團體學校旅行光顧特別優待折扣

電報掛號 有線七〇五〇 無線一七〇五〇

七層洋樓 地點優越 清潔浴室 禮廳菜間 中西大菜 車站輪埠

▲房間比衆精緻 空氣清鮮 交通便利 應用隨意 陳設富麗 晝夜備齊 招待妥便 買價更宜

▲全部三百餘間 電梯上下 房間精雅 水汀風扇 喜慶宴客 茶房侍役 房間定價 可稱上海獨一

▲不勞步履 設備完全 冬夏咸宜 無不相宜 伺應週全 格外低廉

●單房間一元至一元六角 ●雙房間二元至三元二角 ●浴室房間四元至七元五角

遼寧電話局通告 第四號

為通告事查本局前 自動電話用戶所裝掛機置額甚少不敷用戶需要擬將月租變通以期公允一案呈奉 交通委員會第八八二零號指令內開呈悉據稱掛機不敷應用可以桌機暫代惟須由該局另製木架釘掛牆壁照舊收費以符名實嗣後牆機購到再行更換仰即遵照此令等因奉此除遵照另案外合行通告各市用戶其已裝桌機而欲換裝掛機者應即來局註冊以便裝換統限於本月二十五日截止仰各知照特佈

四洮鐵路全路完全通車廣告

本路沿線水患處所業經修復工竣於本月十四日起全線通車所有客貨運輸一律照舊辦理特此廣告俾衆週知

四洮鐵路管理局啓

鮑毓麟啓事

鄙人猥以輕材謬膺重任汲深綆短隕越時虞茲承親朋厚愛或欲屈就相佐或薦賢能為助私衷感激莫可言宣惟北中警察素負盛名舊有人員多係熟手加之迫於規定未便輕易更張將來倘有借重之處再為專函奉約請勿屢枉大駕徒勞往返是為至禱謹此佈悃諸希諒察

緊要啓事

茲有工業區德勝東當現已兌給福勝當營業另立詳細契約並言明凡德勝東當舊有債務均歸出兌主德勝東當自理與接兌主福勝當無涉特此聲明

出兌主德勝東當 接兌主福勝當 仝啓

雪花香

改造皮膚 化媸為妍 如雪之白 如花之香

先施公司出品

總代理

哈爾濱 同記商場

大連西崗 協源茂

奉天軍署街 洪順祥

奉天銅行胡同 永吉祥

義順德

工業區 德慶增 藥局茶莊 大樓落成遷移廣告

本支號向由小北老櫃分在工業區新平康里內售賣地道藥材丸散膠丹兼辦諸品茗茶鮮花香片物美價廉久為各界所驚奇現因顧主繁暢舊址狹隘熙來攘往時虞不週於是轉由新平康里口路西轉角即二馬路中市自行建築洋式大樓現已修造工竣佈置停當地址寬敞內設清潔分為藥部茶部各司專長現已實行遷徙照常營業所有藥品精益求精茗茶新鮮適味為開幕伊始擴張營業於廉價之中復行減讓俾廣招徠請嘗試之方知勿謬敝醫師王峻芝懸弧有年經練宏深其醫學之妙脈理之精早已聲聞遐邇勿待自詡如有斯疾者望勿交臂失之合併聲明俾衆週知

遼寧小北關白塔寺東德慶增總號謹啓

中電話二九二一號

CHEVROLET

漢口市政府經營之二十四輛雪佛蘭公共汽車

所經路線。長十英里。每日十六小時內。每輛可行單程廿四次。每次平均載客一百二十人。連近路乘客在內。此為漢口市雪佛蘭公共汽車之成績。查漢口市政府創辦公共汽車。已一年有半。初祇雪佛蘭數輛。近以成績昭著。獲利豐厚。逐漸增至二十四輛。由此可知。中國經營長途汽車者。如欲獲利。可操左劵。非用雪佛蘭不可。良以雪佛蘭底盤。既堅實耐久。而平時用油尤奇省也。

印有精美說明歡迎索閱

請祇向經理處購真正通用零件

瀋陽經理 聯壁汽車公司 千代田通三七番地

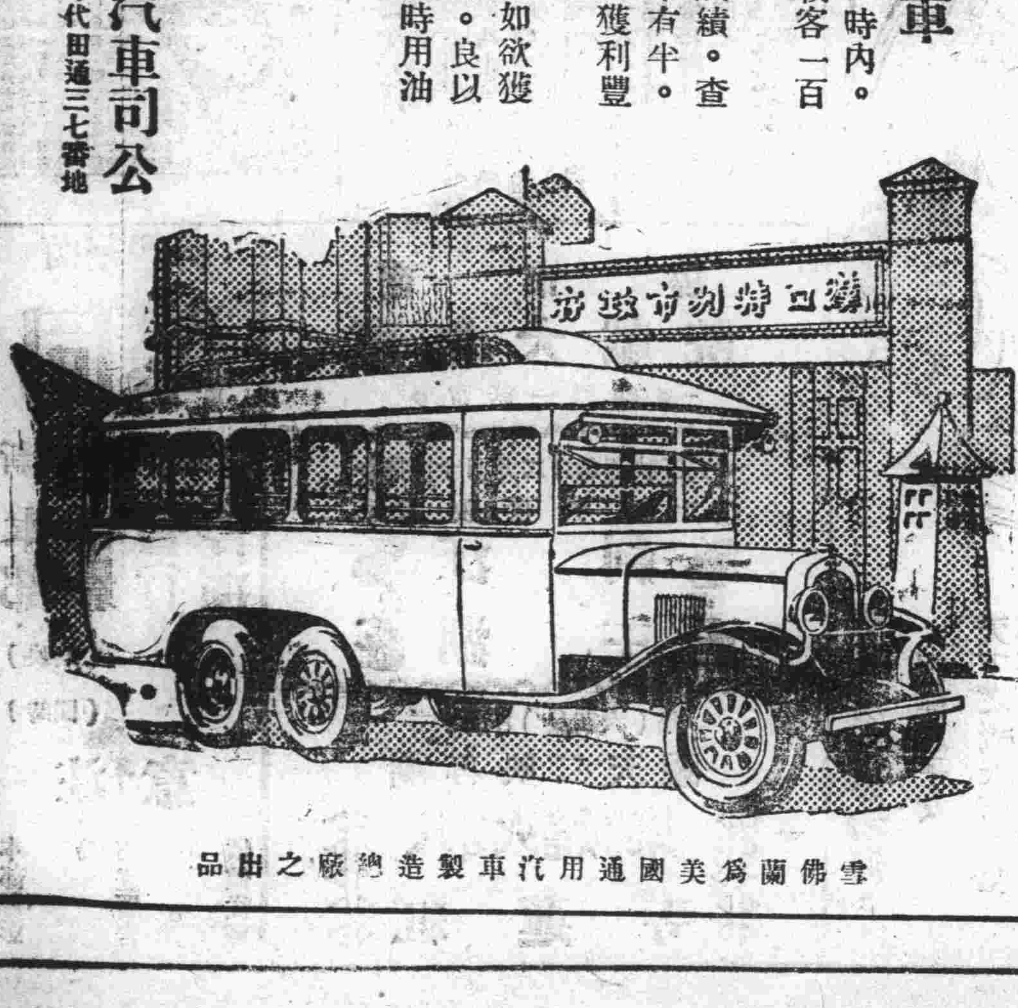

雪佛蘭為美國通用汽車製造總廠之出品

南腔北調 各盡其妙

惟有勝利公司製造勝利唱機唱片

梅蘭芳 玉堂春 郭仲衡

梅蘭芳 宇宙峰 松介眉

艷秋 貂蟬 楊寶忠

紅拂傳 楊寶忠

幼卿 青風亭摔子 裘桂仙

雲 宇宙峰 郭仲衡

麗雲 御碑亭 裘桂仙

寶蓮燈 姜妙香

李多奎 行路訓子

雲居士 母女會 王蕙南

雲居士 藥茶計 陳彥衡

四郎探母

時慧寶 硃砂痣 劉振基

黃金台 白雲生

大元 罵殿 韓奇

元 探母坐宮

失街亭 陶顯庭

程君謀 舉鼎觀畫 陶顯庭

三進士 珠林寺 定軍山 打魚殺家 托兆碰碑 法門寺 大保國 空城計 木蘭從軍 孝感天 戲傳 反柳搖 一捧 棋盤 陽 昭君出塞 天昰 學一 長生 長生殿

其餘細目不及備載

亞爾西愛勝利公司

RCA VICTOR COMPANY OF CHINA

上海南京路外灘沙遜大廈二樓

全國各大商埠公司均有出售

惟勝利公司製造勝利唱機唱片

Victor Records

勝利原音唱片

請認明左列商標為記

5